EL SIGLO

Año LXI — N. 18.118 PORTE PAGADO

Director: PEDRO COSIO

Montevideo, Viernes 16 de Diciembre de 1921.

El secular pleito entre Chile y el Perú

Se cree que surgirá una fórmula conciliatoria que será la prenda de paz para América

PERU DECRETO LA MOVILIZACION DE TROPAS

EL PERU MOVILIZO SUS TROPAS

BUENOS AIRES, 16. — "La Nación" publica un telegrama de La Paz informando que se anuncia oficialmente que Perú decretó la movilización de 11.300 hombres y 398 jefes y oficiales, enviando siete regimientos a Ticaco.

DIVERSAS NOTICIAS DE LA CUESTION

SANTIAGO DE CHILE, 15. — Extraoficialmente se sabe que el Gobierno de Perú ha consultado al Gobierno de Estados Unidos sobre la nota chilena proponiendo la realización de un plebiscito en Tacna y Arica.

El Intendente de Tacna ha informado al Gobierno que en la frontera no ocurrió ninguna novedad.

El asunto de Iravalace ha sido solucionado satisfactoriamente, existiendo perfecto acuerdo entre las autoridades de uno y otro lado.

En la Cámara, en ssión secreta, se continuó tratando sobre la situación internacional.

Con motivo de los comentarios sobre gestiones para la extradición del señor Gutiérrez Guerra de parte del Gobierno Boliviano, "El Mercurio" dice que se sabe que la Cancillería no aceptará la petición boliviana.

El Ministro de Relaciones Exteriores de Estados Unidos una copia de la nota chilena enviada a Perú.

Es inexacta la noticia procedente de Bolivia de que Chile ha rechazado el arbitraje para resolver el asunto de las aguas del Mauri.

La Cancillería no ha contestado todavía a la nota de Bolivia.

Se estudian mayores reducciones en el presupuesto del Ministerio de la Guerra. En vez de llamar bajo banderas a 11.000 conscriptos, se llamarán a 6.000.

LOS DIRAIOS CHILENOS PUBLICAN LA NOTICIA DE LA MOVILIZACION PERUANA —

SANTIAGO DE CHILE, 15 — Los diarios publican en grandes caracteres la noticia de que el Gobierno Peruano ha ordenado la movilización de 11.300 soldados y 398 jefes y oficiales, y ha enviado siete rgimientos al pueblo fronterizo de Ticaco.

LAS IMPRESIONES EN CHILE SOP OPTIMISTAS

SANTIAGO DE CHILE. 15. — La impresión general sobre los resultados de la gestión de la Cancillería para terminar la cuestión del Norte se hace cada vez más optimista, abrigándose absoluta confianza en que todas las Naciones del mundo reconocerán el buen espíritu de Chile.

Aumenta cada momento el interés por conocer la actitud de la Cancillería del Perú.

LA OPINION DEL EMBAJADOR DE NORTE AMERICA

SANTIAGO DE CHILE, 15. — Entrevistado el embajador de Norte América en ésta, Mr. Collier, respecto a la actitud del Gobierno Norte Americano ante el problema de Tacna y Arica dijo que hallándose los Estados Unidos en cordiales relaciones con Chile y Perú su ánimo era el de ver solucionada pronto esta añeja cuestión en la forma más armónica posible.

Terminó expresando que Chile y Perú en su deseo de contribuir a la paz y tranquilidad del continente llegarían a un acuerdo dentro de sus convenios particulares sin necesidad de recurrir a la sanción del arbitraje extranjero.

Los diarois reproducen apreciaciones favorables a Chile de la mayoría de la prensa sud americana.

EL CONTINENTE AMERICANO DESEA ANTES QUE NADA Y CUESTE QUE CUESTE LA PAZ..—

BUENOS AIRES. 15. — "La Razón" de la fecha publica un artículo en el cual dice:

La inesperada incidencia entre Chile y Perú provoca un lógico revuelo entre las Naciones de este continente que antes que nada y cueste lo que cueste, anhelan el mantenimiento de la paz como condición indispensable para su ascensión en la vía del progreso.

Ese deseo unánime, lejos de ser una consecuencia de la experiencia de la pasada gurra europea, es un anhelo anterior que ha permitido en no pocas ocasiones llevar a juicio del arbitraje graves cuestiones que pudieron ser también llevadas a la decsiión de las armas.

Afortunadamente las noticias recibidas desmienten los rumores sobre un choque en la frontera.

Desgraciadamente noticias dudosas informan que Perú ha adoptado medidas que hacen suponer que no ha pensado ser "belli".

Con la nota chilena la vieja nube que hay en el horizonte de la Paz americana ha cambiado de forma, pero no ha variado de volúmen.

Las relaciones entre Chile y Perú han pasado más de una vez por momentos más difíciles y en cada caso una fórmula salvadora ha surgido y ha de surgir también ahora como prenda de Paz para América.

LA OPINION PUBLICA CHILENA Y LA NOTICIA DE LA MOVILIZACION—

SANTIAGO DE CHILE. 15. — La opinión pública ha recibido con absoluta serenidad las noticias sobre la movilización del ejército peruano.

DECLARACIONES DEL MINISTRO DE RELACIONES EXTERIORES CHILENO. —

SANTIAGO DE CHILE, 15. — Entrevistado esta mañana el Ministro de Relaciones Exteriores expresó lo siguiente:

Cada momento que transcurre sobre el paso dado por Chile me llena de satisfacción, la cual aumenta a medida que voy viendo su desarrollo.

Creo, estoy seguro, que contamos con la opinión unánime de América.

Nada oficial conozco acerca de la movilización de Perú En caso de ser verdad Chile no la tomará en serio.

En todo caso ella vendría a demostrar el criterio inamistoso de Perú para solucionar el asunto pendiente.

EN CHILE, EL DEBATE INTERNACIONAL PROMOVIDO EN LAS CAMARAS PARLAMENTARIAS SE DESARROLLO EN UN AMBIENTE SERENO Y PATRIOTICO

SANTIAGO DE CHILE, 15.— El ministro de Relaciones Exteriores se muestra satisfecho por el debate internacional en las sesiones secreta de las Cámaras, el cual se sabe que se ha desarrollado en un ambiente sereno y patriótico.

Se hallan dificultades para celebrar en esta capital en 1922 la conferencia pan-americana.

Se cree probable de que venga Mr. Henri Fletcher como delegado de los Estados Unidos.

UNA ENTREVISTA

SANTIAGO DE CHILE, 15.— El embajador de Norte América en esta capital celebró una detenida conferencia con el ministro de Relaciones Exteriores.

Se atribuye esta conferencia a una consulta hecha por Perú a los Estados Unidos respecto a la autenticidad de la reciente nota chilena sobre la cuestión de Tacna y Arica.

Entrevistado al respecto el ministro de Relaciones Exteriores, manifestó que en el curso de esta entrevista el embajador de Norte América le insinuó de si podía manifestar a Perú que los propósitos de concordia de Chile son sinceros e igualmente el anhelo de solucionar el problema en una forma honrosa y satisfactoria para ambos países.

CONDENANDO LA PROPALACION DE NOTICIAS FALSAS Y ALARMISTAS

BUENOS AIRES, 15. — "La Razón", ocupándose de la cuestión entre Chile y Perú, condena las noticias falsas que produjeron sólo alarma, contribuyendo a entorpecer las negociociones oficiales.

Después de demostrar la carencia de fundamento de rumores tales como movilización y choques de tropas, y otros, dice que existen, para demostrar la imposibilidad de una guerra chileno-peruana, razones más poderosas.

La América del Sud, ante todo por razones de orden moral, fraternidad y conveniencia, se interpondría enérgicamente entre los contendientes para evitar que vuelva a correr sangre americana en las fértiles tierras del Nuevo Mundo.

UN EDITORIAL DE "NEW YORK HERALD"

NUEVA YORK, 15—(United) —"The Herald", editorialmente dice que Chile cumplió siempre sus obligaciones e invirtió grandes capitales en las minas bolivianas, propendiendo al incremento del comercio chileno-boliviano. Los chilenos, agrega, dicen que el Perú actuó incorrectamente en el territorio cuestionado, creando la discordia y el desagrado y obligando a Chile al mantenimiento de un costo ejército. El gran rotativo, termina diciendo que, la controversia de medio siglo se debe arreglar definitivamente, de lo contrario constituirá una amenaza permanente para Sud América.

NORTE AMERICA DESEA INTERVENIR

WASHINGTON, 15. (United) — De fuente autorizada se informa que Norte América desearía mediar en la divergencia chileno-peruana dado el caso que alguno de los pueblos lo pidiera.

La Conferencia de Limitación de los Armamentos

Los Estados Unidos han aceptado la reserva propuesta por el Japón sobre el desarme naval

EL PORCENTAJE NAVAL QUE PIDE FRANCIA

LA LABOR DE LA COMISION DEL PACIFICO Y DE EXTREMO ORIENTE

WASHINGTON, 15. — La Comisión de la Conferencia que entiende en las cuestiones del Pacífico y de Extremo Oriente celebró una corta sesión en la cual examinó las esferas de influencia y no llegó a ninguna decisión definitiva.

Los delegados de China, según el acuerdo de la sesión del lunes último, presentaron un "memorandum" detallado precisando las esferas de influencia a las cuales se oponen.

Los delegados japoneses contestaron manifestando que desean estudiar ese "memorandum" antes de discutir sobre las reclamaciones de China.

China pidió la abragación del celebre tratado de 1915 que contiene los veinte y un pedidos así como todos los tratados que acuerdan esferas de influencia en China.

La Comisión aplazó su sesión hasta hoy a fin de dar tiempo para el examen.

Los problemas referentes a la proporción de fuerzas navales y a Santhung dominan actualmente en la Conferencia y entran en la faz crítica, siedo difíciles los pronósticos. Sin embargo la cuestión sobre las fuerzas navales parece en vías de arreglo. El problema de Shanthung parece haber tomado un cariz muy delicado. Los delegados de Japón enviaron comunicaciones a Tokio, relativamente a la cuestión del ferrocarril de Kioachao.

EL PROYECTO DE ACUERDO ENTRE LAS NUEVE POTENCIAS PRESENTADO POR Mr. HUGHES

N. YORK. 15 (United). — "New York Tribune", dice que el proyecto de acuerdo entre las nueve potencias presentado por el secretario de Estado Mr. Hughes, para arreglar los problemas concernientes a China, obligaría a una reunión anual de una conferencia internacional en Washington, Pekín o Tokio para asegurar la paz permanente en Extremo Oriente.

Esa conferencia tendrá que ocuparse de las reformas a introducir en China, como ser la revisión de las tarifas aduaneras abolición de los derechos de extraterritorialidad, retiro de las tropas extranjeras y mejoramiento de las finanzas, pero el objeto principal, después de haber hecho a China dueña de sus destinos, será el establecimiento del arbitraje internacional sobre la mayor parte de Asia, comprendida la Siberia.

LA PROPOSICION DE LAS FUERZAS NAVALES

WASHINGTON, 15. — Se obtuvo la celebración de una reunión de los jefes de las delegaciones norteamericana, inglesa y japonesa ante la Conferencia para la Limitación de los Armamentos, llegándose a la completa aprobación de la proporción para la limitación de las fuerzas navales.

LA PROPORCION 5-5-3

WASHINGTON. 15. — La proposición de la proporción de armamentos navales de 5-5-3 fué terminada anoche por los peritos navales, siendo presentada a los jefes de las delegaciones norteamericana, inglesa y japonesa. Mr. Hughes, Lord Balfour y Almirante Kato, respectivamente.

Estos no aprobaron aún dicha proposición y se tratará de que lo hagan.

LA POSICION TERRITORIAL DE FRANCIA

WASHINGTON, 15 (Havas). — Un delegado francés ante la Conferencia reunida en esta hablando del tonelaje que Francia pedirá hoy o mañana expuso la posición de Francia descubierta en dos frentes, en el Atlántiro y en el Mediterráneo, su alejamiento de las colonias del Pacífico y otra necesidad vital, que es la de asegurarse en tiempo de guerra sus comunicaciones de Argelia y para transportar tropas, víveres y materias primas.

Hizo presente que además el programa naval de Francia, adoptado por el Parlamento en 1912, comportaba cuatro cientas cincuenta y nueve mil toneladas y que la guera impidió su realización.

Se dice que este asunto quizás esa discutido entre los Primeros Ministros de Francia y de Inglaterra, Srs. Briand y Lloyd George.

El delegado italiano Sr. Schanzer declaró a periodistas que Italia pide una flota igual a la de Francia, pero reducida lo más posible.

Agregó que Francia no se opone en manera alguna a la igualdad naval de Italia.

EL TONELAJE QUE PIDE FRANCIA

WASHINGTON, 15. — Francia pedirá 315.000 toneladas de buques grandes y un porcentaje proporcional de buques chicos

NORTE AMERICA ACEPTA LAS RESERVAS JAPONESAS

WASHINGTON, 15 (United). — Se ha anunciado hoy con carácter oficial que los Estados Unidos han aceptado la reserva propuesta por Japón al programa sobre el desarme naval para que se le permita conservar el acorazado "Mutsu".

LAS RESERVAS

WASHINGTON, 15 (Havas). — Se declara oficialmente que los delegados norte americanos aprobaron las reservas japonesas sobre la substitución por el acorazado "Mutsu" del viejo buque de guerra "Setsu", bajo la condición de que a los Estados Unidos se les permitirá, dentro de la proposición de limitación de retener los nuevos acorazados "Colorado", y "Wáshington", así como el "Delaware" y el "Noth Dakota".

LA CEREMONIA DE LA FIRMA DEL TRATADO DE LA CUADRUPLE ENTENTE

WASHINGTON, 15 (United). — La ceremonia de la firma del tratado fué sencillísima. Los actos protocolares que procedieron a la firma del tratado de Versalles fueron eliminados.

El acto se realizó en el antedespacho de la oficina privada de Mr. Hughes, en el departamento de Estado, sala en donde se han registrado muchos actos históricos.

Dicha sala es rectangular: sus paredes están cubiertas de papel azul y su suelo está cubierto por espesa alfombra. Había en el centro de la sala dos largas mesas en donde se procedió a la firma que comenzó poco después de las 11.36 y duró algún tiempo.

El tratado está redactado en inglés y en francés en columnas paralelas mientras las reservas de los Estados Unidos forman un documento separado, redactado igualmente en inglés y en francés.

Se dejó un espacio después de la firma de Viviani para que firmen también los otros delegados franceses, Sarraut y Jusserand que estaban ausentes. Hay en todo diez y siete firmas. Mr. Balfour, firmó dos veces, una vez por la Gran Bretaña y otra por Sud Africa.

Las firmas figuran en el siguiente orden:

Por los Estados Unidos: Mr. Hughes, Mr. Lodge, Mr. Underwood y Mr. Root.

Por la Gran Bretaña: Mr. Balfour, lord Lee, y sir Auckland Geddes; por el Canadá; sir Robert Borden; por Australia; senador George Pearce; por Nueva Zelandia, sir John William Salmond, por Sud Africa; Mr. Balfour, por la India, Srinivasa Sastri.

Por Francia: M. Viviani.

Por el Japón: el almirante Kato, Shidehara, el príncipe Tokugawa y Hanihara.

Las dos reesrvas de los Estados Unidos, una sobre Yap arreglada ayer y otra relativa a que el tratado no afecta las relaciones internas fueron firmadas en el mismo orden.

El tratado es un pergamino de 18 por 24 pulgadas. A la firma de cada delegado le acompaña un sello. Los norteamericanos pusieron debajo de sus nombres las palabras: "Ciudadano de los Estados Unidos", lo que forma un contraste singular con los numerosos títulos que siguen a los nombres de los demás delegados. Mr. Lodge y Mr. Root, firmaron con una pluma de águila, mientras los otros hicieron uso de plumas de acero o de lapiceras con tinta.

Firmado el tratado, los delegados se vieron asediados por personas que solicitaron sus autógrafos. No se permitió que los fotógrafos sacaran fotografías del documento, porque faltan algunas firmas.

LOS ASTILLEROS NIPONES CESAN EL TRABAJO

TOKIO, 15 United—De acuerdo con lo acordado en la Conferencia del desarme, se suspendieron los trabajos de los buques de guerra en todos los astilleros oficiales.

LA SITUACION ECONOMICA DE AUSTRIA

WASHINGTON, 15 (United). — Los funcionarios del Departamento de Estado declararon que Norte América no obstruirá el plan de créditos para ayudar la situación económica austriaca. Se agrega que son otros gobiernos los que retienen el plan absteniéndose de aprobarlo.

EL EFECTO DEL VIAJE

El mariscal manifestó que la acogida que le dispensaron los

(Continuación en la 2a. página)

MAPA DE CHILE - PERU - BOLIVIA

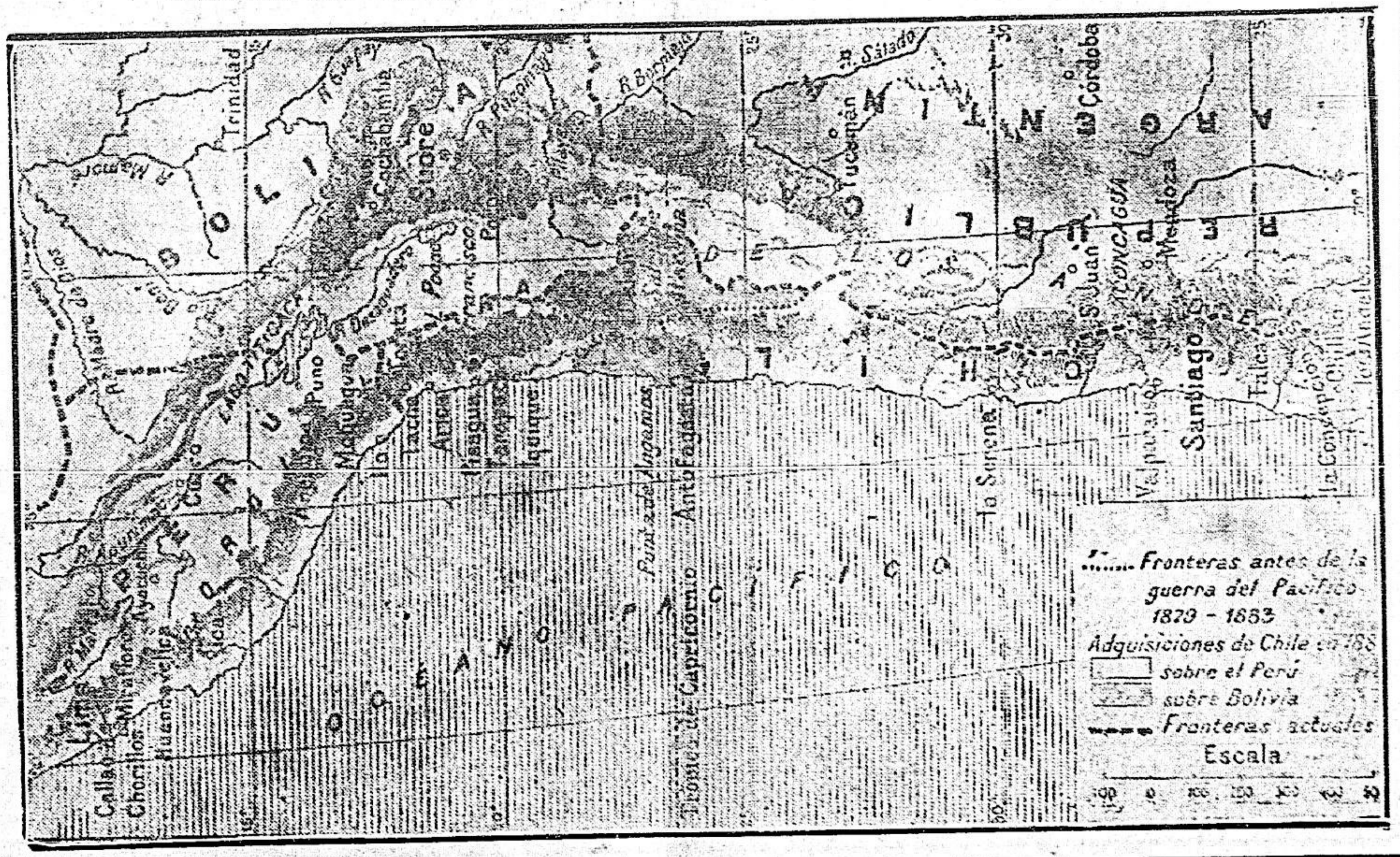

NOTICIAS DE ESPAÑA

NOMBRAMIENTO DEL GENERAL SANJURJO

MADRID, 15 (United) — El general Sanjurjo ha sido nombrado Comandante general de Melilla.

MADRID, 15 (Especial) —El general Cavalcanti ha sido sustituido por el bravo general Sanjurjo en la Comandancia General de Melilla.

La Cierva y las damas aristocráticas

PROCURANDO MATERIALES DE SANIDAD

MADRID, 15 (United). — El ministro La Cierva reunió a las damas de la aristocracia con el fin de concretar una propuesta para la adquisición de stocks de medicamentos, instrumentos, camas y elementos similares para la Cruz Roja. Las hermanas de caridad asistirán a los soldados enfermos, según disposición del Ministro de la Guerra.

CON OBJETO DE LAS FIESTAS DE NAVIDAD

Se ha dispuesto que ocho bandas de música vayan a Melilla con objeto de amenizar en los campamentos las próximas fiestas de Navidad.

¿Qué pasa en Melilla?

DESTITUCION DEL JEFE DE SANIDAD

MADRID, 15. (United) — El ministro de la Guerra señor La Cierva, destituyó al Jefe de Sanidad militar de Melilla, coronel Treviño, a causa de las deficiencias anotadas en ese servicio.

El relevo de Cavalcanti

COMENTARIOS SOBRE EL HECHO

MADRID, 15. (United) — Los diarios tejen mil comentarios sobre el retiro del general marqués de Calvacanti, de la Comandancia Militar de Melilla y su zona, ignoránndose las causas que lo han motivado.

UNA CIRCULAR CON COLA

Los militares españoles condenados al mutismo

¿QUE PASARA EN MARRUECOS O EN ESPAÑA

MADRID, 15 (United). — El ministro de la Guerra don Juan de la Cierva, ha enviado una circular a los capitanes generales de las regiones, prohibiendo a los militares expresar apreciaciones de palabra o por escrito sobre los sucesos que se desarrollan en Marruecos. Dice, la referida circular ministerial que se castigará severamente a los infractores. Exceptúase de la prohibición a los escritores militares profesionales: siempre que se comporten discretamente

LAS CAUSAS DE LA DESTITUCION DE CAVALCANTI

MADRID, 15. (United)—Personas que han hablado con el Ministro de la Guerra, señor de la Cierva, aseguran que el general Cavalcanti será relevado mañana con motivo de haber concedido una interview a un representante de un periódico de esta capital relativamente al rescate de los prisioneros españoles en Marruecos y al plan de operaciones militares en aquella región.

FUE APROBADO EL PROYECTO DE REGIMEN BANCARIO

MADRID, 15. — En el Congreso de los Diputados se ha aprobado por 253 votos la totalidad del proyecto sobre ordenación bancaria, retirándose los albistas, republicanos y socialistas.

LLEGADA DE UN AVIADOR

MADRID, 15 (Havas) — Co-

(Continuación en la 2a. página)

Información Sud - Americana

ARGENTINA

BUENOS AIRES, 15 — El Ministerio de Obras Públicas partió para Rosario a fin de visitar el puerto y conocer las obras de ensanche que se realizarán en el mismo.

—En las esferas oficiales se asegura que la convocatoria del Congreso a sesiones extraordinarias se haá el 8 de Enero de 1922.

—Un grupo de capitalistas se entrevistó con el Presidente Irigoyen proponiendo el arrendamiento de los depósitos fiscales del puerto nuevo para convertirlos en cámaras frigoríficas, ofreciendo realizar laventa de animales y subproductos a Inglaterra y Francia directament,e por cuenta de los hacendados.

Se constituirá una sociedad con un capital de 200.000 libras esterlinas que sería suscripto entre los capitalistas y ganaderos argentinos.

—La Comisión encargada de la revisión y estudio de las tarifas de los ferrocarriles Nordeste Argentino y de Entre Ríos, que solicitaron al Poder Ejecutivo el aumento de sus tarifas, elevó su informe al Ministro de Obras Públicas. Se convocará una reunión de entidades comerciales, ganaderas y agrícolas y representantes de las empresas para tratar sobre el aumento solicitado que el Poder Ejecutivo considera desde ya razonable y justo.

—Informan de San Juan que el Gobernador provisional, senador Estrella, telegrafió al Presidente Irigoyen, pidiendo amparo de la autoridad nacional para obtener con el apoyo del ejército la Gobernación, mientras no la ejerza el Vicegobernador y mientras no la asuma el Interventor Nacional.

—Informan de Santa Cruz que los elementos subversivos han saqueado un comercio situado sobre el río Trueco, llevándose prisioneros a los mercadees, así como una cantidad de armas, automóviles y camiones, y cortando las líneas telegráficas y telefónicas en varias partes.

Se asegura que los elementos subversivos marchan hacia las localidades de Jaramillo y Colonias Las Heras, con la intención de apoderarse de esos pueblos. Los resoltosos suman alrededor de mil.

En Puerto Deseado se considera que esas noticias son solo rumores alarmistas.

En general se tiene confianza en las tropas, que calmaron grandemente los ánimos, persiguiendo sin descanso a los bandoleros.

—Los diarios, ocupándose de la abundante cosecha de fruta, insinúan la conveniencia de fomentar las industrias del dulce y fruta seca, lo que evitaría en gran parte la importación de esos artículos.

—Esta noche el leader socialista, doctor Justo, dará una conferencia sobre el Mutualismo.

—"La Razón", ocupándose del nuevo servicio aéreo entre Buenos Aires y Montevideo, dice que Montevideo pasará a ser un barrio de Buenos Aires y vice versa.

Añade que el aeroplano traerá nuevas y profundas transformaciones en las ideas y vida de las capitales de ambas márgenes del Plata.

—Los diarios reproducen fotografías de la Aduana de Montevideo y comentan extensamente el siniestro.

—El Presidente de la Sociedad Rural, señor Joaquín Anchorena, presentó renuncia de ese cargo. Se cree que la decisión del señor Anchorena fué motivada por ciertas apreciaciones hechas en la última reunión de ganaderos.

Circulan rumores de que otros miembros de la Comisión Directiva presentarán también renuncia.

—El Fiscal de Crimen solicitó la pena de presidio por tiempo indeterminado para los autores del atentado cometido el día 5 de Abril último e nla Panadería de Allande hecho en el cual la bomba arrojada produjo la muerte de una mujer que se hallaba en la puerta de su domicilio.

—Mañana en el Museo Mitre, el Gobierno de la provincia de Buenos Aires entregará una medalla de oro a los miembros de la Comisión de Centenario de Mitre.

—El 24 de Agosto de 1922 se reunirá el Congreso Universitario.

Las noticias de Noruega aseguran que el último decreto del Gobierno Argenino sobre la colonización de siete millones de hectáareas ha despertado niterés entre los agricultores noruegos.

BRASIL

RIO DE JANEIRO, 16 — Solemnísimas resultaron las exequias realizadas en la iglesia de la Candelaria, en memoria de la princesa Isabel.

Ofició durante el acto, el Arzobispo coadjutorSebastián Lemo.

—Se anuncia que el Presidente de la República partirá el 12 del mes entrante, con destino a Petrópolis, con motivo de tomarse un corto descanso.

—A bordo del vapor "Benavente", llegaron 500 inmigrantes alemanes que fueron destinados a los núcleos coloniales ya formados.

—Los diarios reproduciendo la comunicación de la Cancillería chilena a la peruana, proponiendo, el plebiscito para la solución de la posesión de Tacna y Arica, aplauden la iniciativa del Presidente Alessandri, haciendo ade-

(Continuación en la 2a. página)

NOTICIAS DE INGLATERRA

El pacto británico - irlandés

CONTINUAN LAS SESIONES DEL DAIL EIREAN

DUBLIN, 15. (United) — El Dail Eirean, continuó sesionando secretamente respecto a las autoridad de los delegados que firmaron el Pacto, levantándose la sesión a las 21 y 30. Hoy y mañana continuarán las sesiones secretas.

LO QUE DICE LA CARTA DE SIR CRAIG A LLOYD GEORGE

LONDRES, 15 — Según un despacho recibido por el diario "The Evening Standard" de su corresponsal en Belfast, la respuesta de Sir James Craig a la última carta de fecha 5 de este mes que le dirigió Mr. Lloyd George, se ha expedido hoy y en ella se notifica al Jefe del Gobierno Británico que Ulster tiene el propósito de quedar fuera del estado libre irlándes.

NO SE PUEDEN AUN HACER PRONOSTICOS RESPECTO A LA CUESTION IRLANDESA

LONDRES, 15 — "The Times" dice que es prematuro hacer pronósticos sobre, los resultados de los debates respecto a la cuestión irlandesa.

Los fundamentos que el Gobierno planteó de un modo audaz para obtener la amistad de Irlanda reposan sobre motivos de justicia y no fracasarán.

DECLARACIONES DE LORD CARSON

LONDRES, 15 — En la Cámara de los Lores Mr. Carson declaró que las estipulaciones del acuerdo entre Inglaterra e Irlanda habrían sido hechas debido a la debilidad del Gobierno de coalición el cual traicionó a Ulster.

A continuación preguntó que decisión tomó el Partido Unionista ante tal proposición.

LO[illegible] (Havas)—Telegrafían de Belfast que se ha renocado el tiroteo en esa ciudad, obligando a las fuerzas de la corona a realiarz un servicio de patrullas por las calles y hacer fuego contra los alborotadores.

Fué lanzada una bomba cuya explosión destruyó una casa de comercio resultando una persona herida.

UNA CONFERENCIA ENTRE FRANCIA E INGLATERRA

LONDRES, 15 (Havas)—"The Daily Chronicle" preconiza la celebración de una conferencia entre Francia y la Gran Bretaña.

Dice que los representantes de estos países tendrían que ser convocados para discutir sobre los intereses de Europa.

Concluyó diciendo de que actualmente es el momento oportuno para que las dos naciones marchen al unísono.

EN BELFAST SE RENOVO LOS TIROTEOS

Funerales de Sir Arthur Pearson

CONCURRENCIA DE CIEGOS

LONDRES, 15 (United— — Más de mil ciegos, en su mayor parte ex soldados, asistieron a los funerales de sir Arthur Pearson, que había perdido la vista hace varios años.

Escoltaba a los ciegos un destacamento de caballería de la guardia y los precedió un estandarte con la siguiente inscripción, que era el lema del extinto: "Victoria sobre la ceguera".

UN TRAIDOR

LONDRES, 15 (Havas)—Una investigación realizada ha probado que el financista Baronet Speyer que era miembro del Consejo Privado es culpable de haber mantenido relaciones con el enemigo durante la guerra.

(Continuación en la 2a. página)

LA CUADRUPLE ENTENTE

Al margen del telegrafo

No todos aplauden el tratado firmado por las cuatro potencias sobre el Pacífico, pero todos reconocen que la conferencia, convocada por Mr. Harding, ha dado por fin un resultado preciso, tangible, lo que constituye sin duda un algo, suficiente para justificar la reunión y capaz de provocar una nueva reunión posterior.

Debido a las reservas norteamericanas que van agregadas al tratado, se cree que el Senado no tardará en ratificarlo; pero se hace observar en ciertos círculos que para ser consecuente consigo, el Senado que rechazó la Liga de las Naciones, deberá rechazar el tratado, que en realidad tiene bastantes puntos comunes con el articulado de la Liga, sin olvidar su famoso artículo 10, que levantó una tempestad entre los senadores y que, además, fué protestado por el Canadá.

Es por esto que hay un grupo de senadores, en el cual figura el señor Lafollete, que dice que el actual tratado presenta todos los inconvenientes del pacto de la Liga, pudiendo poner a los Estados Unidos en muy serios abusos.

Algunos sostienen que habría sido conveniente aplazar la firma del documento, para poder incluir en él lo referente a la limitación de los armamentos navales, pues el hecho de ligar esas dos cosas entre sí, habría reforzado el carácter pacífico del arreglo, evitando que se dijera lo que ya se dijo que era un tratado de guerra y no de paz.

En cuanto a la futura conferencia internacional económica, de que tanto se habló, antes de que se firmara el tratado de la cuádruple, ha causado extrañeza que se diga ahora que Mr. Harding jamás ha pensado en convocarla, no faltando quien agregue que esto prueba que asegurada su situación en la cuestión de Extremo Oriente, los Estados Unidos vuelven a manifestar que no les interesa el arreglo de las cuestiones económicas europeas.

Continúa Estados Unidos.

(Continuación de la 1a. página)

Estados Unidos, lo ha confundido y que guardará recuerdo imperecedero de su viaje a la gran nación americana.

LO QUE CREE M. VIVIANI

NUEVA YORK, 15 (United) —Al despedirse M. Viviani, de los periodistas a bordo del trasatlántico "Paris", expresó la creencia de que se citará anualmente par una Conferencia Internacional similar a la del desarme.

LA SITUACION FINANCIERA Y COMERCIAL

WASHINGTON, 15. — El gobernador del Banco Reserva Federal hablando en la Cámara de Comercio de esta capital ha declarado que las bases de la situación financiera y comercial han mejorado mucho durante este año, pero que no se ha llegado a la normalidad todavía.

Entiende que el resultado de la Conferencia sobre la limitación de los armamentos debe tener en esto gran influencia y que si se adopta el programa de los Estados Unidos se verá un efecto beneficioso en las finanzas y en el comercio de todas las naciones.

SOCORROS A RUSIA

WASHINGTON, 15. — Mr. Hoover en la Cámara de Representantes insistió ante la Comisión de Relaciones Exteriores para que se conceda un crédito de 20.000.000 de dólares a fin de comprar cereales y leche condensada con que socorrer a los hambrientos rusos.

Esta cantidad es el doble de la recomendada por el Presidente de la República Mr. Harding en su mensaje dirigido al Congreso, pero Mr. Hoover manifestó que la situación es tan grave que es necesaria una suma mayor.

NUEVOS COLONOS EN ALABAMA

N. YORK, 15. — Telegrafían de Yellow Pine (Alabama) que han llegado a Regina mil mennonitas colonos los que han traído vacas, caballos, ovejas, enseres, vehículos y herramientas de labranza.

Estos se han puesto inmediatamente a trabajar la tierra.

Unos agentes que vinieron antes que ellos compraron las tierras en las que se instalarán temporalmente.

Esta colonia está situada en el corazón de la región de las maderas en la que el suelo es muy productivo.

El clima de esa regin ha agradado a los mennonitas acostumbrados a las regiones frías del norte.

UNA PARTIDA DE AJEDREZ

NUEVA YORK, 15 United— Los miembros de la Comision Directiva del Club Manhattan de Ajedrez, autorizaron al Presidente de la Comision para que escriba al Club de Ajedrez de Buenos Aires, sugeriendo la idea de que ambos clubs jueguen una partida cablegrafimente un domingo de los meses de Marzo y Abril en cuatro o ocho tableros.

Bandidos chinos en Manchurria

MUERTE DE OFICIALES Y CIVILES JAPONESES

TOKIO, 15 United—Llegan informes que señalan la presencia de bandidos chinos al norte de Manchuria, los que mataron a varios oficiales japoneses y a civiles e hiriendo a muchos otros.

Declaraciones del mariscal Foch

PRECONIZA UNA CONFERENCIA ECONOMICA

NUEVA YORK, 15 (United) — Antes de embarcarse de regreso a Francia, el marical Foch dijo que él opinaba que cuanto antes se celebrara una reunión Económica Internacional a fin de que las naciones puedan presentar sus cuestiones y explicar sus deseos. Salvo que se celebre esa reunión, no habrá acuerdo general y el caos económico continuará indefinidamente.

Continúa España.

(Continuación de la 1a. página)

munican de Tolosa que el aviador norteamericano Scharp que hace una gira aérea por Europa een un avión, llegó a esa ciudad y volvió a partir luego con destino a Gerona.

EL PROXIMO CONGRESO DE CIENCIAS ADMINISTRATIVAS

MADRID, 15. — La sección española de la comisión permanente de Congresos Científicos Internacionales presidida por el señor Melquiades Alvarez, ha resuelto participar en el segundo Congreso Internacional de Ciencias Administrativas que se reunirá en Bruselas.

Resolvió también dicha comisión organizar la sección española del Congreso Internacional de Trabajadores Intelectuales.

LOS RESPONSABLES DEL DESASTRE

MADRID, 15. — El senador señor Mazo ha presentado una moción a la alta Cámara por la cual pide de que exprese ésta el deseo de que se señale a los responsables del desastre de Julio en Marruecos, así como que se emprenda en ese país una enérgica acción militar.

Al mismo tiempo se incita por ella al gobierno para hacer que la situación económica de España esté en consonancia con el desarrollo de la campaña marroquí.

Continúa Sud-America.

(Continuación de la 1a. página)

más votos para su completo éxito.

—El diario "Jornal do Commercio", hace notar la rapidez con que pasó y fué sancionada por la Cámara de Diputados, la iniciativa constituyendo la defensa permanente de la producción nacional, de acuerdo con el gobierno y cree que lo mismo ha de suceder en el Senado, de forma que tan importante proyecto quedará convertido en ley antes de que se efectúe la clausura del actual período parlamentario.

—La Confederación Brasileña de deportes ha recibido de su similar argentina, por intermedio de su representante en Buenos Aires, un pedido de prórroga para responder al programa confeccionado po la primera de esas Confederaciones y concernientes a las olimpiadas sudamerianas que deben efectuarse aquí el año próximo.

El pedido de la entidad argentina, tiene por motivo, la necesidad de esperar las respuestas de las distintas Federaciones de los respectivos deportes que la constituyen y las que han sido consultadas respecto de las observaciones que entienden deben formular al referido programa sometido a consulta por la entidad brasileña.

—Comunican de Santos, que ha desembarcado en ese puerto, el doctor Salgado dos Santos. Secretario de la Legación Brasileña en Buenos Aires, quien está en goce de licencia.

El doctor Salgado dos Santos se ha dirigido a Sao Paulo, para luego venir a esta capital.

—Se ha hecho más tranquila la campaña política alrededor de la futura Presidencia de la República. Sólo los diarios mantienen su prédica un tanto violenta para los respectivos candidatos adversarios.

—La noticia de haber ya dictaminado la Comisión especial del Círculo Militar sobre la validez de la carta atribuida al doctor Bernardes en la que aparecen ciertas consideraciones sobre el ejército, ha provocado gran interés.

—Se hacen congeturas sobre el dictamen que recién se conocerá el sábado.

—El cambio a 7 1|2 y 7 9|16.

Continúa Inglaterra.

(Continuación de la 1a. página)

LOS ALUMNOS DE LOS COLEGIOS DE CALCUTA SE DECLARARON EN HUELGA

LONDRES, 15 (Havas) — Telegrafían de Calcuta que los alumnos de ciertos colegios decidieron declararse en huelga hasta la partida del Príncipe de Gales.

ATAQUE A CONVOYES BRITANICOS EN DELHI

DELHI, 15 (Havas) — Quinientos Waziristas atacaron a convoyes ritbánicos, los cuales perdieron dos oficiales y 70 soldados.

PRECONIZANDO UNA CONFERENCIA EUROPEA

LONDRES, 15 — "The Daily Chronicle", diario que según se sabe recoge sus informaciones especiales en fuentes gubernativas, publica un artículo especial en el que dice que es necesario dar una forma práctica a la idea de hacer por Europa lo que en Washington se ha hecho por el Pacífico, asegurando que no se ha llegado a indicar la conveniencia de pedir a los Estados Unidos que sea el organizador de esa reunión pero para tomar una iniciativa en ese sentido nada hay que lo impida.

Agrega dicho diario que hay que beneficiarse con el ejemplo de los Estados Unidos y convocar a una conferencia europea en la cual si Norte América no quiere tener otra participación estaría dispuesta indudablemente a asistir como observador.

En esta conferencia se trataría sobre las reparaciones alemanas, deudas, problemas del cambio, desarme y todo lo que es motivo de inquietud política.

Agrega este diario que en esa conferencia podrían participar también los países que fueron enemigos de los Aliados y Rusia.

FRANCIA

LABOR DE LA COMISION DE REPARACIONES

PARIS, 15. — La Comisión de Reparaciones decidió acreditar en la cuenta de Alemania la suma de 10.244.648 marcos oro, menos os gastos de reparaciones y venta de los barcos entregados desde el 1.o de Mayo de 1921.

Dicha Comisión decidió enviar a Berlín una delegación que examinará las medidas destinadas a simplificar y abreviar los procedimientos para la entrega de mercaderías.

Además decidió reconocer a Checo Eslovaquia el derecho a la restitución, en virtud de los tratados de Versailles, Saint-Germain y Trianon, desde el 28 de Octubre de 1918.

LAS RELACIONES DE FRANCIA E INGLATERRA SON CORDIALISIMAS.

PARIS, 15. (United) — Pronunciando un discurso en un banquete ofrecido en honor de Lord Derby, el Ministro de la Guerra, M. Barthou, declaró que la fraternidad entre los dos pueblos es sincera y profunda.

Sabemos lo que debemos a Inglaterra, pero nos gusta ver a ingleses como Lord Derby reconocer altamente lo que nos deben.

En la hora actual nos debemos mutuas palabras de franqueza y cordialidad, no debiendo dejar subsistir ningún malentendido ni divergencia, y tendernos fraternalmente la mano.

Lord Derby dice que es absolutamente necesario que la alianza entre los dos países esté fundada en el conocimiento y compresión mutuas. La seguridad de vuestra frontera, que es nuestra frontera, debe ser para nosotros un cuidado sagrado como para vosotros.

Es necesario, por otra parte, ayudarnos mutuamente a salir de nuestra difícil situación.

Terminó diciendo que Inglaterra, que fué leal durante la guerra, lo es y seguirá siendo durante la paz.

Asistían a esa demostración los Ministros y el general Mangin.

EL DESARME DE ALEMANIA

PARIS, 15. (Havas) — Entrevistado por un representante del "Petit Journal", Lord Derby, repitiendo sus declaraciones optimistas, añadió: Es necesario que Alemania se desarme; ello es necesario para la paz de Europa.

La mayoría de la opinión inglesa sabe que Alemania no terminó el desarme.

El Presupuesto francés

SU APROBACION POR LA CAMARA

PARIS, 15 (United) — La Cámara de Diputados aprobó por 521 votos contra 75 el presupuesto de 25.000 millones de francos. El asunto pasará hoy al Senado.

RENUNCIA TEMPORAL A LOS PAGOS DE ALEMANIA EN NUMERARIO.

PARIS, 15. — Un alto funcionario del Ministerio de Relaciones Exteriores ha dicho a un corresponsal de la "Associated Press" que el Gobierno francés está dispuesto a renunciar temporalmente a los pagos de Alemania en numerario.

La prensa y los círculos oficiales reconocen en general de que debe ayudarse a Alemania y que posiblemente deberase obligarla a poner en orden sus finanzas internas para conseguir en el futuro indemnizaciones.

Alemania no pagará

NOTIFICACION A LA COMISION DE REPARACIONES

PARIS, 15 (United). — Alemania envió una nota a la Comisión de Reparaciones manifestando la imposibilidad de pagar el próximo vencimiento del 15 de Enero.

EL MINISTRO DE RELACIONES EXTERIORES DE BELGICA

PARIS, 15. (Havas) — El primer Ministro, M. Briand, recibió al Ministro de Relaciones Exteriores de Bélgica, M. Jaspar.

LA PROXIMA VISITA DE Mr. BRIAND A LONDRES

PARIS, 15. (Havas) — El primer Ministro, Mr. Briand, acompañado del Ministro de Regiones Libertadas, Mr. Loucheur, partirán para Londres el día 18 del corriente.

Las entrevistas de Mr. Briand y Mr. Loucheur con el primer Ministro de Inglaterra, Mr. Lloyd George, comenzarán el día 19 del corriente.

EL PROLEMA DE LA RECONSTRUCCION

NUEVA YORK, 15. (Havas). — M. Maurice Casenave, pronunciando un discurso en un almuerzo ofrecido por el National Industrial Conference Board dijo que el problema de la reconstrucción domina a todos los otros en Francia, cuya situación económica interesa al mundo entero.

M. Casenave pasó revista y explicó el funcionamiento del acuerdo de Wiedsbaden, el cual es, — dijo, — la más importante negociación después del tratado de Versailles, llevando la cuestión del terreno financiero al terreno económico y estableciedo la colaboración con la parte laboriosa de Alemania, que desea honradamente pagar.

M. Casenave demostró que Francia no trata de arruinar a Alemania.

ALEMANIA

CONTINUA EL PROCESO A VON JAGOW

BERLIN, 15. (Havas). — Comunican de Leipzig que el general Reinardt, efe de la dirección del ejército en el momento de producirse el golpe de estado de Von Kapp, prestando declaración en el proceso seguido a Von Jagow, declaró que fué partidario de la resistencia por medio de las armas, pero que los generales de la guarnición desaconsejaron la lucha con un agresor importante.

Terminó la audición de los testigos.

El presindente de la Alta Corte informó que los acusados tendrían verosímilmente que responder por la ayuda prestada a la empresa y no por participación en carácter de alta traición.

PROPIEDADES PARA EL PUEBLO

BERLIN, 15. (Havas). — La Dieta de Brunswick decidió estipular que las propiedades del Estado incluso las tierras de la corona y los bienes de la casa ducal se vuelvan propiedad del pueblo.

DESCUBRIMIENTO DE ARMAS

BERLIN, 15. (Havas). — Han sido descubiertos seiscientos fusiles ametralladoras, que estaban ocultos en una cervecería de Lowenberg.

LA MORATORIA

BERLIN, 15 (Havas). — El Gobierno informó al comité de garantía que le es imposible pagar la suma debida a los Aliados el día 15 de Enero próximo y en consecuencia solicita la moratoria.

Si la moratoria no le es acordada el Gobierno se verá obligado a recurrir a un empéstito para procurase los fondos necesarios.

EL REINGRESO DE RATHENAU EN EL MINISTERIO

BERLIN, 15. (Havas). — Se considera inminente el reingreso del Sr. Rathenau en el Ministerio.

Un segundo viaje del Sr. Rathenau a Londres retardará talvez su nombramiento.

EL NUEVO VIAJE DE STINNES A LONDRES

PARIS, 15 (Havas). — "Petit Parisien" publica un despacho de Berlín anunciando que Herr Stinnes se prepara para ir de nuevo con destino a Londres, siendo portador de un plan para la explotación de Rusia, en el cual se da una participación mayor a Francia.

Herr Stinnes está preocupado por entrar en relaciones con el Prime Ministro de Francia, Mr. Briand, y el Ministro M. Loucheur, y busca la posibilidad de entrevistarse.

Stinnes podría partir para Londres simultáneamente con M. Briand.

EL SUELDO DEL PRESIDENTE EBERT

BERLIN, 15. — La Comisión de Presupuesto del Reichstag ha convenido en aumentar el sueldo del Presidente Ebert en vista de los altos precios y de los tiempos difíciles por que se atraviesa.

Se ha asignado al Presidente además de los 300.000 marcos de sueldos la cantidad de 400 mil marcos para atender sus gastos.

ITALIA

LA SITUACION POLITICA

ROMA, 15 — Inmediatamente después de que la Cámara de Diputados haya anulado el diploma del diputado comunista señor Misiano, su banca será ocupada por el Sr. Gagliazzo que es el siguiente en la lista comunista del distrito de Turín por el cual fué electo Misiano.

Gagliazzo se encuentra actualmente preso acusado de haber suministrado ametralladoras para un levantamiento comunista.

Oficialmente el Sr. Misiano es todavía diputado y hasta que la Cámara no ratifique la anulación de su eleccion, impuesta por la Comisión de Poderes, continuará siéndolo.

Sus partidarios dicen que este huirá de Italia mientras goce de sus fueros parlamentarios a fin de no ser arrestado y de salvarse a la pena que le corresponde por haber desertado del ejército durante la última guerra.

LAS RELACIONES DE BOLIVIA CON EL VATICANO

ROMA, 15 (Havas) — El Ministro de Bolivia presentó al Papa sus credenciales.

LOS DUODECIMOS PROVISORIOS

ROMA, 15 — La Cámara entabló la discusión del proyecto de duodécimos provisorios.

Los grupos senatoria los demócratas, liberales y social-demócratas se fundieron en un grupo único llamado Democracia, como en la Cámara.

Dicha agrupación comprende 157 Senadores.

LOS ALIADOS Y LA SITUACION DE ORIENTE

ROMA, 15 — "Tribuna" dice que en los primeros días de Enero se reunirán los Ministros de Relaciones Exteriores de los Países Aliados para cambiar sus puntos de vista acerca de la situación en Oriente.

Esa reunión tendrá solamente carácter consultivo.

"Tribuna" añade que no se excluye que los Ministros Aliados se ocupen también de la cuestión de las Reparaciones.

En tal caso asistirían también los Ministros de Tesoro y finanzas de los Estados representados en el Consejo Supremo a las reuniones de los Ministros de Relaciones Exteriores.

PORTUGAL

LA SITUACION POLITICA

LONDRES, 15 — Según comunicaciones recibidas aquí del corresponsal en Lisboa del diario "The Morning Post" el gobierno portugués tiene resuelta definitivamente su dimisión.

Este corresponsal atribuye la renuncia del Gobierno a las dificultades habidas con los revolucionarios en el mes de Octubre último y con los partidos políticos.

Dice este corresponsal que la situación se considera muy insegura y que el señor Cunha Leal, que fué designado recientemente para el cargo de Primer Ministro, se negó a asumir el puesto.

Se anuncia también que se produjeron disturbios en Lisboa.

DETENCION DE UN SIDONISTA

LISBOA, 15 (United) — Las autoridades han detenido al sidonista Pinto Martins acusado del lanzamiento de una bomba.

LOS CONSULES EN OPORTO

OPORTO, 15 (United) — En reunión efectuada por todo el Cuerpo Consular extranjero se nombró al decano señor Maggi Salomao, dándole plenos poderes para tratar con las autoridades locales todos los asuntos relacionados con los consulados extranjeros.

Banco Anglo Sud Americano

SUCURSAL EN MONTEVIDEO

CASA MATRIZ LONDRES

Capital y Reserva - £ 13.000.000

Hacemos toda clase de operaciones bancarias y de cambio.

LONDON & BRAZILIAN BANK, Limited
1477-CALLE ZABALA-1477

Capital suscripto (150.000 acciones de £ 20 c|u.)	£ 2.000.000
Capital integrado	" 1.500.000
Fondo de reserva	" 1.500.000

CASA MATRIZ: 7, Tokenhouse Yard, Londres, E. C.
SUCURSALES
INGLATERRA: Manchester (36 Charlotte Street). — BRASIL: Río Janeiro, Pará, Manaos, Ceará Maranhao, Pernambuco, Bahía, Santos, Sao Paulo, Curityba, Río Grande do Sul, Porto Alegre y Pelotas. — ARGENTINA: Buenos Aires y Rosario de Santa Fé. — FRANCIA: Paris, (5 Rue Scribe). — ESTADOS UNIDOS: Nueva York (Agencia), 56 Wall Street. — PORTUGAL: Lisboa, Oporto.
El Banco tiene Corresponsales en las principales ciudades y pueblos de Portugal, Francia, España, Italia, Bélgica, Noruega, Suecia, Dinamarca, Holanda, Suiza, Grecia, Serbia, Turquía, Siria, Palestina, Egipto, Norte y Sud América, Sud Africa, Australia, Nueva Zelandia, India, China y Japón.
El Banco emite Giros y Cartas de Crédito sobre todos los países que preceden.
TASA DE INTERESES
El Banco abona:

En Cuenta Corriente a la vista	1 % anual
Por Depósitos a 30 días de aviso	4 % "
" " " 60 "	5 % "
" " 3 meses fijos	5 % "
" " 6 " "	6 % "
En Caja de Ahorros con libreta a vencer cada 3, 6 o 12 meses, hasta	6 % "

Se encarga de toda clase de negocios bancarios.

Banco de Londres y Río de la Plata
ESTABLECIDO EN [illegible]
En Montevideo: Sucursal Cerrito 418; Agencia, Río Negro 1669
AGENCIAS EN PAYSANDU Y SALTO
LONDRES (Casa Matriz), PARIS, AMBERES, LISBOA, MANCHESTER (Agencia), NUEVA YORK (Agencia), SUCURSALES en las principales ciudades de la República Argentina, Brasil, Chile, etc.
El Banco da y toma giros y emite cartas de crédito sobre las principales plazas del mundo. Giros postales sobre Italia.
ABRE CREDITOS PARA IMPORTACION DE MERCADERIAS
Recibe DEPOSITOS a plazo fijo y en Caja de Ahorros. Cuentas Corrientes, Custodia de Títulos, Descuentos, Adelantos, y en general se ocupa de toda clase de operaciones bancarias.
Edo. RICHARDS, Gerente.

Banco Británico de la América del Sud
ESTABLECIDO EN 1863
LONDRES, MANCHESTER, BUENOS AIRES, ROSARIO DE SANTA FE, PERGAMINO, RIO DE JANEIRO, SAO PAULO, BAHIA, PORTO ALEGRE, RIO GRANDE, PELOTAS, PERNAMBUCO, SANTOS.
Montevideo: Calle Zabala No. [illegible]
AGENCIAS
Agencia Rondeau Avenida General Rondeau No. 1831.
Agencia Cordon, Calle Constituyente No. 1414.
Agencia Mercedes, Calle Montevideo No. 718.
Mercedes R. O. U.
Tipos de intereses hasta nuevo aviso:
En Cuentas Corrientes a la vista . . 1 o/o anual
Otros depósitos. . . . . Convencional
Caja de Ahorros
A Vencer cada 3 meses . 5 o/o anual hasta $ 5.000
» 6 » . 6 o/o » id. id.
El Banco recibe Títulos Valores de Bolsa, etc., en custodia.
1o. Septiembre 1921. Charles W. Drever, Gerente.

Come nota

EN LOS TALLERES
GRÁFICOS "LA RAZON"
"EL SIGLO" Y
"EL TELEGRAFO"

SE HACE TODA CLASE DE TRABAJOS TIPOGRAFICOS
PARA EL COMERCIO: Tarjetas, formularios, Notas, Volantes, Folletos, Sobres, etc
PARA LAS FAMILIAS: Participaciones, Tarjetas visita y duelo, de felicitaciones, etc.
RINCON, 583-587

Banco de Crédito
Casa Central: MISIONES 1423
AGENCIA: Grecia 481 — (Villa del Cerro).
CAPITAL INTEGRADO $ 2.500.000.00
RESERVAS. . . . . » 500.000.00
PAGA POR DEPOSITOS
En Caja de Ahorros 6 o|o anual
A Plazo fijo . . . 6 1|2 »
Entrega Gratis Alcancías a los depositantes
Emite giros sobre todas las ciudades y pueblos de América y Europa
Giros sobre todos los pueblos de Italia por intermedio de sus corresponsales: Banco di Roma, Crédito Italiano, Banca Commerciale Italiana y por el Servicio Postal Italiano.
Paga cupones del Prestito Italiano
REALIZA TODA CLASE DE OPERACIONES BANCARIAS

BANCO COMERCIAL
Establecido en el año 1857
CERRITO esquina ZABALA
Capital realizado . . . . . . $ 2.000.000
Fondo de reserva . . . . . . " 1.540.000
DIRECTORIO — José Saavedra, presidente; doctor Alejandro Gallinal, vice-presidente; Nicolás Peirano, Félix Ortiz de Taranco, doctor José Irureta Goyena, doctor José Pedro de Santayana y Pedro Aramendía, vocales.
Realiza toda clase de operaciones bancarias
ARTURO DAVIE,
Gerente.

Banco Español del Río de la Plata
—Calle 25 de Mayo esquina Zabala—
CASA MATRIZ - BUENOS AIRES - Reconquista núm. 200
Establecido en 1886
Capital suscripto . . . . $ 100.000.000 —
Capital realizado . . . . » [illegible].875.380 —
Fondo de reserva . . . . » 49.380.452 97
Sucursales y Agencias en toda la República Argentina
Sucursales en el Exterior: Barcelona, Bilbao, Coruña, Génova, Guadalajara, Hamburgo, Londres, Madrid, París, Río de Janeiro, San Sebastián, Sevilla, Valencia y Vigo. Corresponsales directos en todos los países.
Expide Cartas de Crédito, letras de cambio y transferencias por cable, compra y vende títulos y valores en las plazas comerciales. — Cobranzas, cupones y dividendos, se reciben valores y títulos en custodia. —Descuentos y cobranzas de pagarés y letras.
Hasta nuevo aviso, abona por depósitos:
En cuenta corriente, 1 o|o anual.
A plazo fijo, Convencional.
En caja de Ahorros:
Desde $ 1 hasta $ 1.000, 6 anual.
Mayor cantidad, Convencional.
Cobra por anticipos en cuenta corriente, vales y conformes, convencional.
Montevideo, 1.o de Octubre de 1920.

EL SIGLO
DIARIO de la MAÑANA
FUNDADO EN EL AÑO 1863
Redacción y Administración
RINCON 585 AL 587

LA INDUSTRIA GANADERA

CAUSAS DE SU CRISIS

Datos estadísticos

Reviste particular interés para todos los que siguen con atención el desenvolvimiento de nuestra industria ganadera, las conclusiones del informe producido por el doctor Rafael P. Emiliani y leído en la Asamblea celebrada en Buenos Aires, en el Prince George's Hall, organizada por un grupo de ganaderos argentinos, a fin de estudiar las causas de la crisis porque atraviesa la principal industria nacional y buscar los medios de resolverla.

La identidad de nuestra posición geográfica, la similitud de los factores económicos que gravitan sobre ambos países — y hasta casi la idéntica calidad de los productos — si se prescinde de cierta superioridad de la carne argentina, debido a la alta mestización de sus ganados, todo contribuye a aceptar como aplicaciones a nuestro medio muchas de las observaciones que formula el doctor Emiliani.

Por otra el interés demostrado por el gremio ganadero argentino buscando una solución posible de las dificultades porque atraviesa la industria de carnes, estudiando científicamente el problema — demuestra la importancia que reviste y la exigencia imperiosa de arribar a una fórmula práctica.

El doctor Emiliani, dijo que se ha tratado de explicar la crisis ganadera porque atraviesa el país, atribuyéndola a las siguientes causas: aumento de la producción mundial de carne, disminución en el consumo de los países compradores y acumulación de grandes "stocks", de venta lenta.

En cuanto al aumento de la producción mundial, la estadística demuestra todo lo contrario de lo afirmado. La producción ha disminuído en la siguiente proporción:

Año	1918 . .	1.130.000 ton.
"	1919 . .	1.078.000 "
"	1920 . .	1.056.000 "

Por su parte la exportación de carne bovina refrigerada en el año 1920 alcanza, más o menos, a unas 600.000 toneladas, que se reparten en la siguiente proporción:

Exportación argentina	360.000
Exportación uruguaya (comprendiendo unas 10.000 toneladas de carne de Río Grande que se exportan por Montevideo	100.000
Australia y Nueva Zelandia	90.000
Sud Africa y otras . .	10.000
Brasil	40.000
Total	600.000

Los Estados Unidos de exportadores han pasado a importadores; en 1920 exportaron 42.000 toneladas de carne de primera, y a su vez importaron 44.000 de Australia, Nueva Zelandia carne inferior y 7850 del Río de la Plata de carne de segunda.

En las cotizaciones de carne enfriada, el primer puesto es ocupado por la Argentina, el segundo por Estados Unidos y el tercero por el Uruguay. Como lo hace notar en un informe el Ministro del Uruguay en Londres, señor Vidiella — la categoría que según el doctor Emiliani ocupan nuestras carnes, se debe a la inferior mestización de nuestras haciendas, lo que no permite una homogeneidad del engorde, desvalorizando el tipo de cotización.

El doctor Emiliani pone de manifiesto que la segunda causa general invocada — disminución del consumo mundial no es exacta: habiendo en cambio disminución de la producción mundial de carne y registrándose para el mercado productor argentino la siguiente disminución: Año 1918: 1.600 cabezas, año 1919: 1.318.000; año 1920: 1.297.000, año 1921, 1.159.000 a 1.200 oro como máximo.

En cuanto a la disminución del consumo basta tomar como tipo Inglaterra que representa el principal mercado consumidor. La absorción anual es de 330.000 toneladas de carne de primera calidad, especialmente el chilled beef.

Ahora bien; Inglaterra importó 448.500 toneladas en los nueve primeros meses de este año. En tanto que en 1920 fué de 357.000 toneladas y en 1919 de 299.500. Como se ve el consumo ha ido en aumento, con esta particularidad favorable para las carnes del Río de la Plata, y es que Estados Unidos ha pasado a importador, dejando libre el mercado a la concurrencia.

En el año 1921 (nueve primeros meses) sus importaciones se reparten en la siguiente forma: Argentina, 284.000 toneladas; Australia y Nueva Zelandia 93.900; Uruguay 52.300, Estados Unidos 5510; Sud Africa, Brasil, etc., 17.190. Total de toneladas 448.500.

Falla así la segunda afirmación respecto de la causa de la crisis, como falla la tercera referente a la existencia de "stocks" de venta lenta. Todo lo que se ha afirmado ha sido desvirtuado, sea en el volumen de esos "stocks" o sea en el precio de cotización de dichos productos.

¿Cuál es entonces la causa fundamental de la crisis? Analizando las causas de la depreciación de la carne el doctor Emiliani, recordó como este comercio había estado monopolizado por los frigoríficos norteamericanos — los cuales heridos por las leyes de su país que limitaban esas ganancias a un 1 o|o — buscaron su compensación, abatiendo artificialmente los precios de las carnes en el Río de la Plata.

La ley de la oferta y la demanda por la concentración capitalista — es modificada artificialmente, con perjuicio de los intereses nacionales.

Cree que la solución para contrarrestar la crisis es la emisión, a fin de acordar créditos a los países compradores sobre la base de un precio mínimo, y cuyos gobiernos abrirían con el argentino crédito para aplicarse a las compras que hiciera en ellos el comercio importador.

La estabilidad de la moneda se lograría desde que el país deudor se convertiría en acreedor, se hacía así emisor de letras este hecho, lo que determinaría la demanda de su moneda y en consecuencia su alza.

BANCO ITALIANO

EL PLEITO CON EL BANCO DE BARCELONA

Se tiene noticia en ésta de que en el pleito seguido por el Banco Italiano contra el Banco de Barcelona, ha recaído un fallo adverso a la causa sostenida por el primero. No sabemos si corresponderá apelación en el asunto; pero, en todo caso, cabe decir que esta resolución era una de las varias incógnitas que presentaba la situación del Banco Italiano del Uruguay desde la fecha en que tropezó con dificultades, y ya se descontaba, como ocurre en todo pleito, la posibilidad de no ganarlo.

Es de recordar, además, que las autoridades dirigentes de esta institución ya anunciaron a sus comitentes, con toda sinceridad, las dificultades de la situación que se le había creado al Banco.

Lea nuestro folletín
« JUAN ORTH »

COMENTANDO UNA CIFRA

Tomamos de un colega bonaerense las siguientes líneas que pueden aplicarse perfectamente a nuestra ciudad, donde el mal que se comenta tiene los mismos caracteres:

La aplicación de la patente al juego de quinielas en la ciudad de Rosario — la patente al juego significa siempre legalizarlo — ha permitido conocer una cifra que tiene su importancia social. En la ciudad nombrada, en efecto, se juegan 300.000 pesos mensuales a los azares de las quinielas. Tal es la cifra a que se llega, con el agregado de que para algunos, es todavía inferior a la realidad. En tratándose de juego, sabido es cuan fácil resulta la ocultación de los valores jugados a los fines del pago del impuesto correspondiente.

Rosario, desde el punto de vista del juego, no se halla en mejores condiciones que Buenos Aires. Tampoco mejor que cualquier otro punto de la República, ya que el juego, convertido en hábito nacional, se extiende cada vez más. La lotería y las carreras, las quinielas y las rifas, llevan anualmente muchos millones de pesos que han podido ingresar en las cajas de ahorro o entrar en función de mayor provecho para la economía nacional.

En Buenos Aires, sólo en un mes, y dentro del hipódromo, se juegan $ 10.000.000, pero no hay quien pueda calcular lo que se juega en las quinielas. Es mucho más. Como que todo el mundo las juega.

PAGOS DE FIN DE MES

Para fin de mes y 1.o de enero, la Tesorería General y la Oficina de Crédito Público, se preparan, de acuerdo con las instrucciones del Ministro doctor Vecino, a efectuarse respectivamente el pago del presupuesto del mes corriente al personal de la Administración Pública y el servicio de varias deudas internas y externas.

En conjunto esos pagos no bajan de la suma de $ 2.750.000.

El descuento de letras de Tesorería efectuado, responde a completar esa elevada suma, como un anticipo a las rentas que ingresarán en los primeros meses del año próximo.

El doctor Sayaguez Lasso

La designación del doctor Sayagués Lasso, para integrar el Directorio de las Usinas Eléctricas del Estado, será considerada sin discrepancias como uno de los más acertados nombramientos.

Elemento intelectual de primer orden, jurisconsulto de preparación y de erudición vastísimas, conocedor profundo de nuestro ambiente, por haberlo pulsado en su acción diaria y múltiple bajo todos los aspectos, tiene, además, el don poco común de un espíritu de laboriosidad extraordinario.

Su colaboración, pues, en el Directorio de que va a formar parte, resultará positivamente útil a la Administración de las Usinas, complementando el inapreciable concurso que a su vez aportan los elementos técnicos.

LA FIRMA CAPURRO Y Cía.

Con sentimiento comunicamos a nuestros lectores que desde ayer abandonó la administración de la empresa de este diario, lo mismo que la de la de "La Razón" y "El Telégrafo", la firma Capurro y Cía., que desde el mes de Febrero del corriente año estaba al frente de ella. Pero no por esto quedan en lo mas mínimo afectadas las buenas relaciones existentes, con la empresa, que han sido y son completamente cordiales. Durante su actuación administrativa, la firma Capurro y Cía., realizó una obra digna de los prestigios que ha conquistado en nuestro ambiente comercial en donde se ha impuesto y de la cual queda huella bien marcada en todos los diarios de esta empresa. Al lamentar esta resolución que priva a la administración de EL SIGLO del concurso de elementos de positivo valer, nos complacemos en reiterar a los componentes de la firma Capurro y Cía., las consideraciones de amistad y simpatía que nos ha merecido y merece por su corrección, lealtad y competencia.

EN EL CERRO

ALUMBRADO PUBLICO

La Usina Eléctrica de Montevideo, que desde hace tiempo tiene terminada las instalaciones para el alumbrado público y particular en el Barrio Jardín "A. Casabó", procederá esta noche a la inauguración oficial del primero, pues el segundo hace ya varios meses que está perfectamente establecido y funcionando en aquel importante núcleo de población. El alumbrado que se establece en las principales calles del Barrio es a base de arcos voltaicos y durará desde las primeras horas de la noche a las primeras horas de la madrugada. Han sido invitados para concurrir a este acto, los miembros del Directorio de las Usinas Eléctricas del Estado que hicieron pública esta mejora en la localidad que nos ocupa; los miembros del Concejo Departamental de Administración y Directorio del Banco Hipotecario que tan vinculados se hallan a la construcción de Barrio por las facilidades que otorgaron a sus iniciadores.

FEDERACION COMERCIAL MINORISTA

APROBACION DE LOS ESTATUTOS

Importante sesión de ayer

Bajo la presidencia de Don Baldomero Prevosti, se realizó ayer una nueva reunión de delegados a la Federación Comercial Minorista, en el local del Centro de Almaceneros.

Hicieron acto de presencia miembros de los siguientes gremios: Almaceneros Minoristas, Propietarios de Panaderías, Propietarios de Peluquerías, Propietarios de Carnicerías, Centro Unión de Lecheros y Tamberos y otros.

La orden del día de la reunión se refirió a terminar con el estudio de los estatutos de la Federación, como ya anteriormente había quedado resuelto, al constituirse la Junta en sesión permanente.

Después de un entusiasta debate en el cual intervinieron varios oradores, respecto a enmiendas de forma en la letra y el espíritu de la carta orgánica destinada a los gremios federados, se dió por finalizada la revisión de los estatutos, cuya tarea a absorvido tan numerosas y animadas reuniones.

Con la terminación del estudio de los estatutos de la federación Comercial Minorista, se tiene ya un gran paso dado en el terreno del éxito colectivo que han de coronar las aspiraciones justas del comercio minorista de la República, deseoso de poseer en manera propia una entidad unificadora de ideales y de realizaciones, en bien del progreso general.

Marca también un gesto de adelanto en nuestro ambiente, pues cuando más nos aproximemos a la constitución de instituciones de defensa mutua y colectiva, más cerca estaremos de la eficacia de los procedimientos modernos que requieren los países progresistas y conscientes de sus derechos y deberes.

El lunes próximo, día 19 del corriente, se realizará en el Centro de Almaceneros una nueva sesión de delegados a la Federación, a efecto de coordinar el texto definitivo de los mencionados estatutos.

CONSEJO N. DE ADMINISTRACION

SESION DE AYER

PEDIDO EN PRO DEL SEÑOR PAULLIER

Numerosos empleados y obreros de la Administración Nacional de las Usinas Eléctricas del Estado, solicitan que, en atención de las causas que exponen, sea reelecto en el cargo de Director el señor Washington Paullier.

CLAUSURA DE LA ASAMBLEA

La Presidencia de la H. Asamblea General, comunica que las Cámaras Legislativas estarán prontas hoy a las 17, para proceder a la clausura de las Sesiones Ordinarias del 2.o período de la XXVII Legislatura.

EXPOSICION MALDONADO

La Cámara de Representantes remite la ley por la que se acuerda un subsidio de mil pesos a la Exposición Feria de Maldonado.

OBRAS PORTUARIAS

Con la concurrencia del Ministro Pittamiglio se trató el asunto obras portuarias.

El señor Sosa dió cuenta de que la Comisión de Hacienda del Senado reduciría el plan. Destinaría solo 100.000 $ al dique de carena para hacer estudios. Reduce la dársena fluvial y agrega en cambio las obras en la isla Libertad.

Reduce el plan de dragado a tres años en vez de seis, porque habrá tiempo para prorrogar y entre tanto no hay por qué aumentar la emisión de deuda.

Pide el señor Sosa que el Consejo acepte la fórmula para resolver la cuestión.

Se aprueba la indicación.

EL INCENDIO

El señor Cosio manifestó que habiéndose producido, como es de notoriedad un incendio en la Aduana que ha destruído los principales libros en uso se autorice la adquisición de libros provisorios y la impresión de nuevos.

Esta moción se aprueba después de oir también al Ministro que dió cuenta de haberse salvado los permisos liquidados que están para cobrar y se han quemado los que estaban por liquidar; pero pueden rehacerse con la copia que pasa a la Estadística Comercial.

En cuanto al seguro parece que este año no se había sacado todavía la póliza debido al expedienteo fatal en que una Oficina pasa a la otra los asuntos y no se acaba nunca.

Justamente lleva fecha del 13, víspera del incendio, la nota del Directorio del Puerto al Ministro diciendo que la Dirección de Avalúos está equivocada al afirmar que el Puerto debe pagar la póliza. La Contaduría General había dicho que es la Dirección de Avalúos la que debía pagarla.

El puerto paga por sus depósitos, pero no por las Oficinas aduaneras.

TITULOS HIPOTECARIOS

Habiéndose recibido la ley que autoriza emisión de $ 10.000.000 en títulos hipotecarios Série V se resuelve ponerle el cúmplase previo acuerdo con la Presidencia.

JUZGADOS LETRADOS

Lo mismo se resolvió respecto a la ley relativa a Juzgados en sus gastos de oficinas.

COMISION DE TRANSPORTES

El Ministro Vecino dió cuenta de que la Comisión necesita más fondos.

El depósito de lo producido por arrendamientos queda reducido ya a 348.000 pesos.

El señor Cosio recuerda una vez más que se va cumpliendo lo que él denunció hace más de un año, de que esos barcos se comerían el depósito de arrendamientos, luego se comerán a sí mismos y más tarde nos comerán las rentas generales.

Se resuelve tomar medidas radicales antes de que eso último suceda.

USINAS ELECTRICAS

Fué electo miembro del Directorio de las Usinas Eléctricas del Estado el doctor Sayagués Lasso, por los votos de los señores Arena, Sosa, Vazquez Acevedo, Berro, Lamas y Cosio.

Votaron por el señor Paullier, lo señores Viera y Areco.

El señor Sosa y el doctor Arena dijeron que hubieran preferido un ingeniero, mencionando a Sundberg, pero como no contaba con mayoría votaban al doctor Lasso, porque la carta orgánica dice que deben los directores tener competencia técnica o administrativa y el doctor Sayagués Lasso es catedrático de derecho administrativo.

SECRETARIO DE IMPUESTOS DIRECTOS

Por moción del señor Sosa se discutió y reconsideró la supresión del puesto de Secretario de I. D.

Como la Dirección dice que lo es indispensable, se resolvió no suprimirlo.

El Sr. Cosio propuso que en cambio se suprima el cargo de Inspector de Administraciones de Rentas, nombrando Secretario al actual Inspector señor Pedragosa Sarra. Como este gana en total 1240 mensuales, se crearía,— proponiendo a la Asamblea,— un sub-inspector para la Inspección General de Hacienda, con 150 $ y quedaría una economía de $ 130, equivalente más a menos a la del sueldo de Secretario.

El asunto se aplazó a pedido del doctor Lamas.

MOVIMIENTO POLITICO

LOS SOCIALISTAS

Germinal — Según anunciamos apareció ayer este órgano defensor de la causa socialista. Trae un material de lectura, doctrinario y de literatura. El editorial que lleva por título "Ahí está", y que pertenece al doctor Emilio Frugoni, se dedica al comentario del problema de la desocupación obrera del Cerro, cuya angustiosa situación económica han puesto demanifiesto los diarios metropolitanos durante los últimos días provocando la intervención directa del gobierno para aliviar la miseria de las familias obreras que yacían en la mayor indigencia.

El editorialista critica, — como una consecuencia del actual régimen capitalista, — estas crisis de desocupación y de hambre.

Dice que los diarios y publicaciones de la causa ya se habían hecho eco con anterioridad, "y sin obtener resultado alguno, de la miseria del Cerro, que hoy se ha constituído en tema favorito de la mayoría de las colectividades políticas así como de las instituciones gubernamentales. Y agrega: "Es así como se pone de manifiesto cruelmente nuestra incapacidad social para encarar y resolver los más vitales problemas colectivos. Hemos dejado pasar los años de prosperidad ganadera sin reclamar las fabulosas ganancias de los estancieros y de los frigoríficos, ni la acrecida renta del suelo, la contribución necesaria para constituir fondos con que poder abordar en los previstos momentos de crisis que atravesamos, obras donde dar empleo a todos esos proletarios que los frigoríficos y otras industrias paralizadas han arrojado brutalmente a la calle. No se ha constituído ningún seguro para la desocupación, ninguna caja de subvenciones a los obreros sin trabajo. Ni siquiera existe, — malgrado la onerosa frondosidad de los diversos organismos burocráticos de estadística, Oficina de Trabajo, etc. — un registro de los trabajadores inactivos.

Centro "Germinal" (4.a y 5.a) —Hoy se realizará en este centro una conferencia inaugurando el nuevo local, como dimos cuenta detallada en números anteriores. Están invitados todos los afiliados y simpatizantes. El local se halla ubicado en la calle Maldonado N.o 1037.

Centro Socialista "Emilio Zola" (de la 2.a y 3.a) — Las autoridades de este Centro invitan a sus afiliados para la reunión que efectuará el 20 del corriente. Se tratarán asuntos de importancia.

Próximo Congreso Sindical Internacional de Amsterdam — El 22 de Abril de 1922 se efectuará en Roma el Congreso Internacional Sindical, fijado por el Comité Ejecutivo de Amsterdam.

LOS RIVERISTAS

En Colonia — Las autoridades riveristas de áquel Departamento desautorizan las versiones circuladas últimamente acerca de la proclamación del señor Esteban Elena para senador por Colonia. Y afirman que los riveristas, consecuentes con las resoluciones de la última Convención del Partido, no realizarán ningún acuerdo parcial con las otras fracciones.

LOS RADICALES

En el Salto — La Comisión Colorada Radical así como los Clubs "Aníbal Semblat" de la 2.a sección y "Comandante Rufino Martínez" de la 1.a, de aquel Departamento realizan sesiones casi diariamente con el firme propósito de cooperar en forma eficiente en la próxima lucha electoral del año próximo, en la cual el Partido de la Defensa tendrá que librar una reñida lucha cívica.

Club "Juan Carlos Gómez" de la 10.a sección — La Comisión Directiva de esta entidad partidaria convoca a sus miembros para la reunión que efectuará el 17 del corriente en su local, con el objeto de tratar importantes asuntos, como ser, la iniciación de los trabajos preparatorios de la próxima inscripción en el Registro Cívico.

LOS BATLLISTAS

Convención Nacional — Ayer se reunía la Covención Batllista para considerar varios asuntos de vital interés partidario. En la orden del día figuraba la discusión general y particular del proyecto de Programa del Partido y considerar el informe de la Comisión Especial sobre reforma de la Carta Orgánica en los casos de fusiones partidarias, y que fué planteada por la Comisión Departamental a propósito de la incorporación del contingente de la Unión Colorada.

Comité E. Departamental — Reunióse ayer esta importante autoridad partidaria para considerar interesantes asuntos de urgente resolución.

Actividad seccional — Efectuaron sesión para continuar los preparativos electorales en que se hallan empeñados los Comités batllistas, las seccionales de la 3.a, 8.a, 11.a, 13.a, 14.a y 15.a.

En Canelones — El próximo sábado 17 del corriente está convocada la Comisión Departamental de Canelones con el propósito de elegir secretario, tesorero y constituir su Comité Directivo. Se anuncia para dentro de breve, la iniciación de una gran campaña comicial organizada por la fracción batllista de Canelones.

LOS NACIONALISTAS

En Tacuarembó. — El 25 del corriente se realizará una gran asamblea partidaria en el Paso de las Toscas de Caraguatá, organizada por la Comisión Seccional del paraje, con motivo de la visita de la delegación del directorio del partido.

Concurrirán a ella los nacionalistas de varias secciones de Tacuarembó y de los departamentos limítrofes, Rivera y Cerro Largo, lo que dará al acto destacado relieve interdepartamental, de benéficas proyecciones para las luchas próximas a que está citado el nacionalismo.

Comisión Departamental. — Ayer se reunió esta autoridad nacionalista, para tratar varios asuntos de interés partidario.

MANIOBRAS MILITARES

LOS ASCENSOS POR CONCURSOS

El próximo Domingo se efectuarán nuevas maniobras militares interviniendo en el comando de las fuerzas, oficiales que aspiran al ascenso por concurso.

Las fuerzas que intervendrán en las maniobras serán los batallones de infantería N.o 1 y 4, partiendo el primero del campo militar de los Cerrillos, cruzando el Santa Lucía, el paso de Pelastiqui para venir a atacar la posición que ocuparán las fuerzas contrarias en el arroyo del Colorado.

Como Director General de las maniobras actuará el jefe del Batallón de Infantería N.o 12, Teniente coronel don José María Gomeza.

REPARACIONES DE CAMINOS

El Consejo Nacional se propone considerar el plan de reparaciones de caminos que ha sometido a su resolución el ministro de Obras Públicas, señor Pittamiglio.

Ese plan, que contempla la verdadera situación de las actuales carreteras nacionales, y la exigencia permanente de reparaciones para su sostenimiento, exigirá 600.000 pesos, pero como solo se cuenta con 200.000, se iniciarán los trabajos en los puntos en que son más urgentes.

COMISION DE INDUSTRIAS DEL CONSEJO

Celebró sesión ayer la Comisión de Industrias del Consejo, constituida por los doctores Viera, Lamas y Areco, asistiendo el Ministro doctor Caviglia y el Subsecretario señor Mandillo.

La Comisión estudió los asuntos de la relación que será hoy sometida al despacho del Consejo, aprobándolos en general.

Además de esos asuntos, hoy se discutirán el eglamento del descanso en los buques de bandera nacional; el de la garrapata y un crédito de 25.000 pesos a la Imprenta Nacional.

CONFERENCIAS

CONFERENCIA PATROCINADA POR EL COMITE PRO-VIVIENDA SERRATO

Exhortación

Sancionada la ley de préstamos para adquisición y construcción de viviendas para empleados y obreros, con derecho a jubilación (Ley 13 de Julio de 1921) denominada "Vivienda Serrato" nos encontramos que las interpretaciones que generalmente se dan, son caprichosas, indecisas o equivocadas; luego, no es posible sin gran trabajo la carta orgánica del Banco Hipotecario del Uruguay. En tal sentido, para allanar las dificultades que provocan y aclarar esas falsas interpretaciones, exhortamos a los compañeros que piensan en el porvenir, a que concurran a oir la primera conferencia explicativa y gratuita que como palabra oficial y galantemente, el ingeniero Don Raúl Bonino, jefe de la Repartición "Avalúos y Técnica" del Banco Hipotecario, dará en el salón del Centro Artesano de Peñarol el domingo 18 del corriente de las 9.45 a las 11 de la mañana.

Nota: — El tren partirá de Central a las 9.10 y regresará de Peñarol a las 11.15. — El Comité.

¿Quiere tener un deleite artístico LEA
« JUAN ORTH »

CONCURSO DE OPOSICION

EN EL INSTITUTO DE ANATOMIA

En el concurso realizado para llenar tres vacantes de Ayudantes de Disección del Instituto de Anatomía de la Facultad de Medicina, resultaron triunfantes los bachilleres Enrique Apolo, Antonio Berhouet y Atilio Gaggero, quienes han sido propuestos a la superioridad para los cargos referidos.

Las escrituras de adopción

REGLAMENTACION DE UNA LEY

La Dirección General del Registro Civil, ha formulado un proyecto de reglamentación a la ley sobre adopciones.

Según ese proyecto, las escrituras públicas de adopción deberán inscribirse en un registro especial, dentro de los treinta días subsiguientes a la fecha que se otorguen.

Las personas que no den cumplimiento a la inscripción dentro del término fijado, serán penadas con una multa de $ 25.00 a 100.00.

El proyecto de reglamento contiene otras disposiciones muy convenientes que contribuirán a la mejor aplicación de la ley.

NUESTROS REPORTAJES

Con el Médico alienista Dr. Rafael E. Rodríguez

La parálisis general de origen sifilítico — Características de esta enfermedad — El dignóstico precoz y los más eficaces métodos preventivos — Las dósis fuertes de hidrargirio y neosalvarsan resultan contraproducentes -- La última palabra de la ciencia sobre la sífilis nerviosa -- La clínica aleccionadora de nuestros Manicomios-Casos interesantes de diversos tratamientos empleados

(Conclusión)

LA ULTIMA PALABRA DE LA CIENCIA

—Pero ¿cuál es en suma la última palabra de la ciencia respecto al tratamiento de esa terrible enfermedad?

—Me hace usted una pregunta, amigo redactor, que encierra uno de los problemas más complejos de la neuropatología. Para contestarla, debería yo entrar en una serie de largas disertaciones, empezando por demostarle como siendo esta enfermedad de origen sifilítico, no puede ser tratada con resultados satisfactorios por los mismos medios específicos que se emplean para curar o detener esta enfermedad. Pero, como ello sería largo y engorroso, y, a más, exigiría la exposición de ideas, observaciones y estudios de autores etxranjeros y de los médicos de nuestro Manicomio, trataré de darle sólo las conclusiones a que se ha llegado ahora, después de múltiples ensayos de tratamientos específicos directos e indirectos, y después de haber pasado todos nosotros por lamentables experiencias y fracasos desconsoladores...

LAS DOSIS FUERTES DE NEOSALVARSAN

—Creyóse al principio que con el salvarsan o sus derivados se podría triunfar en esta enfermedad incoercible y traidora, principalmente después de comprobada la existencia del "espiroqueto" en la corteza cerebral, que demostraba de modo indudable su origen sifilítico. Empezóse por la dosis variadas, y se siguió por aumentar éstas arbitrariamente tanto en cantidad como en frecuencia. No importaba que se tratase de una sal arsenical tóxica: las dósis se elevaban hasta 60 y 90 centígramos, y aún más por vía endovenosa...

Muchos infelices toleraban, algunos parecían que se reponían y mejoraban. Se llegaba en algunos casos, hasta notar la aparición de síntomas que daban la ilusión de una franca mejoría, y sobrevenía luego la esperanza de poder evitar la progresividad fatal que a caracterizado siempre a la enfermedad de Bayle. Pero, paralelamente a ésos casos de reacciones más o menos transitorias — que suelen producirse también expontáneamente, sin medicación alguna — estaban los que tolerando bien el neo-salvarsan, no acusaban, sin embargo, ningún género de mejoría. Otros, en cambio, y no por cierto el menor número, no toleran el medicamento y se agravan con la dósis inmoderadas, con las dósis habituales del tratamiento sifilítico. En un tercer grupo están los intermedios entre los casos de empeoramiento lento, precipitados en su marcha progresiva y después los casos mortales rápidos, en el espacio de un mes, 15 días, de menos tiempo aún que llegan hasta ser instantaneos, casi por hemorragia cerebral.

—¿Pero usted, doctor, ya no parece referirse a experiencias lejanas, sinó a lo que acaece actualmente, debido, en gran parte, al uso de dósis excesivas de neosalvarsan?

DISTINTOS ASPECTOS DE LA PARALISIS

—No se precipite usted, amigo redactor. Hemos de llegar a algo de eso que su suspicasia le dicta. Pero debo decirle, en primer término, que existen muy marcadas diferencias individuales en la P. G. Depende del momento en que se toma al enfermo del avance más o menos grande del mal cuando ha sido diagnosticado por el médico. Depende también, de la forma o variedad, diremos de la P. G. Las hay de evolución lenta, progresiva y silenciosa, y las hay a saltos, con ictus apoplécticos o epilépticos, formas más congestivas convulsionantes. Estas últimas son peores y soportan pésimamente el tratamiento específico. Las formas juveniles parecen estar también en este último grupo.

—Lo esencial en el tratamiento de esta enfermedad, consiste en que el médico, en presencia de un "íctico" con accidente inicial de varios años atrás, piense siempre en que ella puede sobrevenir. Antes del uso intensivo del neo-salvarsan, se observaba generalmente dicha enfermedad después de 10, 15 o más años del chancro, rara vez a los 7 o a los 5. Ahora se citan casos, a los 3 años de la inoculación.

—Y hemos llegado a lo que usted dedujo admirablemente de mis anteriores afirmaciones. Yo creo, sí, señor, que esa precipitación en la P. G. es debida, en gran parte, a los efectos de las dósis masivas y continuadas de neo-salvarsan. No niego que muchos sifilíticos hayan sido beneficiados con este sistema, pero afirmo que muchos, también han sido precipitados por él al abismo de la demencia paralítica.

Puedo decirle que se ha llegado hasta emitir una teoría con arreglo a la cual se pretende que esas fuertes dósis empujan los "espiroquetos" hacia los centros nerviosos, donde el medicamento no los alcanza.... viviendo allí acantonados hasta encontrar el momento propicio para un asalto traidor y mortal.

LAS DOSIS PEQUEÑAS Y FUERTES

Estas son las razones por las cuales, de un lustro a esta parte se ha caído en la cuenta de que deben usarse las dósis repetidas con frecuencia, pero muy pequeñas de neosalvarsan. Esto es lo que se hace en las más reputadas clínicas europeas, y esto es lo que ponemos en práctica los psiquiatras uruguayos. Dósis de 15 centígramos a diario, cada 2 días, cada 3, no más de 25 centígramos, ya intravenosas, ya intramusculares (con novocaína). Las primeras son las más usadas y son las empleadas preferentemente por Sicard.

—¿Pero quiere decir entonces que hay entre nosotros quienes no siguen este sistema que ha sido consagrado por los grandes maestros europeos y por los resultados obtenidos en las clínicas de nuestros especialistas?

ALGUNOS CASOS CONCRETOS

—Vd. me quiere llevar con su pericia reporteril, donde yo no desearía ser conducido. Trataré sin embargo, de satisfacer, en lo posible, su curiosidad, muy explicable, por otra parte, dado lo trascendental del asunto de que conversamos. Debo advertirle, antes de concretar algunos hechos que en medicina, y menos aún en estos males del sistema nervioso, no hay, no puede haber ni principios ni extremos absolutamente definitivos. Quiero decir, en consecuencia, que pueden emplearse procedimientos diversos para un mismo fin, sin que pueda afirmarse que ni en uno ni en otro caso se esté seguro de hallarse en posesión de la verdad indiscutida...

—Sí, pero Vd. se ha referido concretamente al peligro de las altas dósis de salvarsan.

—Sí señor. Afirmo que este peligro existe.

—Pero ¿no podría usted citarnos algunos casos concretos en que el empleo de esas altas dósis ha dado resultados fatales?

—Voy a citarle algunos, ya que Vd. se empeña. Hace más de dos años fuí llamado por uno de nuestros maestros de medicina para que estudiara y opinara respecto del caso de un enfermo joven a quien él había tratado durante más de un año con dósis de 60 y 90 cents., si mal no recuerdo. Este enfermo parecía dejar vislumbrar ciertos trastornos nerviosos, a primera vista incalificables, pero esbozados en forma que no pasaron desapercibidos a la sagacidad de un clínico de la talla del aludido maestro. Estudié al enfermo durante cerca de dos horas; lo examiné, lo interrogué, lo hice escribir, etc., y adquirí la convicción de hallarme frente a un caso de P. G. Debo confesar que si llevé mi investigación en el sentido que lo hice, fué por la opinión que tengo formada respecto de los resultados de las fuertes dósis de neosalvarsan. De lo contrario, hubiera creído en una simple neurastenia, sobrepuesta a la sífilis, las pseudos neurastenias, que hoy se ha aclarado que resultan ser parálisis general.

Mi descubrimiento causó asombro al profesor consultante. Se hicieron los examenes bioquímicos y se comprobó la exactitud de mi aserto. Y el enfermo que, conduciendo su auto, me había llevado a mi casa, fallecía proximamente al mes, después de haber adoptado su enfermedad una forma sobreaguda, complicada todavía por una intercurrencia.

—¿Qué consecuencia definitiva saca Vd. de este hecho, doctor?

—O la de que ese enfermo, era ya un paralítico desde hace más de un año, un "preparalítico", si acaso, y muy encubierto, o que la parálisis le vino apesar del fuerte tratamiento del neosalvarsan, y tal vez debido a este tratamiento. En cuanto a lo primero, me ofrece dudas, porque se trataba de un hombre que trabajaba en negocios y en cálculos, y sería muy difícil que en tal estado no hubiera cometido yerros como no los cometió, en el desempeño de sus tareas. Lo más probable, es pues, la segunda presunción...

—Sí señor, le citaré otro caso: un médico de campaña me manda un joven en gran estado de excitación mental, con delirio alucinatorio agudo. Lo paso inmediatamente a un Sanatorio, y como se me dijera que estaba en pleno y fuerte tratamiento de neo, hago análisis, resultando todos positivos y revelando su examen un estado meníngeo agudo. Empleo el tratamiento antiflogístico, derivativos poderosos, etc. Cede bastante el mal en pocos días, e inicio en seguida las dósis de 15 centg. de salvarsan por vía intermuscular en solución novocaína, a 3 dósis por semana. El enfermo, al mes, pudo hacer un viaje a su casa. Volvió, y a los 4 meses de seguir en esa forma, más un tratamiento mercurial por boca y poco intenso, todas las reacciones bioquímicas, eran negativas. Ni "nonne", ni "linfocitos", ni "w. sangre", ni "w". Con estos felices resultados, me creí autorizado para manifestar al médico que asistía al enfermo en campaña — que vino a visitarme a mi casa — lo que es para mí una verdad demostrada: las grandes dósis de "neo" son perniciosas en muchos casos; pueden provocar accidentes, facilitar la eclosión de trastornos nerviosos, y tal vez la parálisis general. Salvo algún caso muy excepcional en que quizás fuere necesario apurar algo el tratamiento arsenical, creo — refiriéndome siempre a la sífilis nerviosa — que el suministro de las fuertes dósis equivale a pretender curar cualquier enfermedad, tomando por copas un remedio que debe administrarse por cucharadas.

—Con el malogrado Dr. Juan A. Rodríguez tuvimos dos casos de parálisis diagnosticada por mí, en los cuales después de referirnos cambios de opiniones — sosteniendo yo la tésis de las dósis suaves — aquel reputado sifilígrafo convino en que los resultados obtenidos por ambos métodos demostraban la preeminencia del que yo siempre he usado y preconizado.

—Y el antiquísimo tratamiento mercurial, ¿en qué ha quedado?

—Se llegó a olvidar mucho su bondad, pero ahora se va reaccionando. Por mi parte, yo siempre seguí usándolo en dosis suaves y por distintas vías. La última palabra para la sífilis es el tratamiento mixto. Para la P. G. el tratamiento mercurial intenso es malo, perjudicial; precipita a los pobres enfermos hacia la demencia, la "caquexia", y la muerte. Administrado en los casos de agitación, y en personas jóvenes, es sencillamente espantoso por sus resultados. Su abuso llevó a hacer afirmar a varios autores que solía provocarse una parálisis general que denominaron "mercurial". Hace veinte años que ha sido abandonado este tratamiento, y, sin embargo...

—¿Hay todavía médicos que lo aplican?

UN CASO GRAVE Y ELOCUENTE...

—Debo decirle, con franqueza que no hace mucho me encontré con un caso de tratamiento mercurial intenso, en inyecciones intravenosas. Lo peor es que esto se llevó a cabo después de haber sido repudiado por el Profesor Etchepare, por el doctor García, por el doctor Garmendia y por mí. Fué un hecho incalificable en que, circunstancias que no hay por qué referir aquí, crearon una situación difícil al médico que se negaba a las fuertes dósis, que era el mismo que ahora tiene el placer de conversar con usted...

—Y qué le pasó al enfermo?

—El enfermo falleció pocos días después de iniciado el tratamiento.

EL FUTURO LIBRO DEL Dr. RODRIGUEZ

—Para no molestarlo más doctor — que ya bastante tiempo le he hecho perder — le formularé una última pregunta: ¿En el libro que usted se propone dar a publicidad a su vuelta de Europa, abordará usted de lleno el interesantísimo tema del tratamiento de la parálisis general?

—Sí, señor; lo abordaré. Y como ya le he dicho, no tendré más que referirme al resultado de las observaciones recogidas en mi larga clínica psiquiátrica, observaciones que trataré de comprobar, realizando estudios e indagaciones personales en las clínicas del viejo mundo. Ultimamente los maestros europeos en materia de parálisis general — Sicart y Rabaut, a la cabeza — han consagrado como el mejor, el tratamiento arsenical suave, rechazando el mercurio, yodur-

A nuestros subscriptores del Interior

El 31 del corriente vence el cuarto trimestre de subscripción por el año actual. Y nos apresuramos a llamar la atención de nuestros subscriptores del interior, a fin de que dispongan la renovación del abono, para evitar interrupciones en el envío del diario.

Las subscripciones deben ser pagadas por trimestre, semestre o año adelantados, dentro de los diez días subsiguientes a cada vencimiento.

A NUESTROS AGENTES.

Advertimos a nuestros Agentes que deben apresurarse a efectuar las renovaciones de las subscripciones a su cargo para el 31 del corriente, evitando así que sea suspendido el envío del diario.

Condiciones de subscripción.—

Capital e Interior:

Un mes . . .	$	1.00
Un trimestre .	"	3.00
Un semestre .	"	5.50
Un año . . .	"	10.00

Exterior

Un trimestre .	$	4.50
Un semestre .	"	8.50
Un año . . .	"	16.00

Toda correspondencia relativa a envío de fondos, solicitud de subscripciones, contratación de avisos, oferta de materiales, etc., debe ser dirigida a la Administración de EL SIGLO, calle

RINCON 587

---

etc., como perniciosos. Y este es el sistema observado, y comprobado como bueno, por nuestro maestro Etchepare, con 20 años de clínica de Manicomio; por Garmendia, con 12 años; por García, con 5 años, y por mí, con 18 años, después de habernos convencido de que todos los medicamentos yodados, mercuriales, sulfomercuriales, así como el silversalvarsan, etc., etc., que se han venido usando últimamente, fracasan y fracasarán irremisiblemente siempre que se usen en dosis fuertes.

LA CLINICA DEL MANICOMIO

—Y usted comprende, amigo redactor, que en este género de enfermedades, nadie puede hablar con mayor propiedad que los que nos dedicamos a ellas especialmente, recogiendo y aprovechando las experiencias incomparablemente aleccionadoras que ofrece la clínica diaria de nuestro Hospital de Alienados con sus inmensos casos, fecundos en éxitos y en fracasos, y en múltiples detalles y matices de todos los males de carácter nervioso. Por otra parte, la parálisis general es imposible o muy raro tomarla, en clínica, en su período podrímico que algunos llaman "preclínico". Puede asegurarse que una vez diagnosticada, por sus síntomas somáticos y psíquicos, deben existir necesariamente destrucciones de células nobles, que no se regeneran jamás. Por esto es que después del diagnóstico, se debe tratar de detener la enfermedad, pero nunca pretender restituir lo ya desintegrado, destruido. Más aún, hallándose el "espiroqueto" dentro de la corteza, es dificilísimo o imposible alcanzarlo con los medicamentos. En persecución de esta finalidad salvadora, es que se inyectan de neo, o los sueros salvarsanizados, en la médula, prévia extracción de líquidos céfalo - raquídeos, ya en poca cantidad, ya en mayor porción, con la idea de que el medicamento sea mejor absorbido. Es por eso, también, que se ha llegado a las grandes dosis de medicamentos.

ULTIMAS CONCLUSIONES

Yo no estoy de acuerdo con estos procedimientos, y le concretaré a usted, para terminar, las razones en que sustento este desacuerdo: 1.o Porque, por más que se coloque al enfermo en la posición más favorable, no se está seguro de que el remedio — en la cantidad de suyo exigua, que es dable usar por esa vía — pueda volcarse o difundirse en el líquido cefálico. — 2.o Porque la circulación del líquido céfalo raquídeo, parece que se opera en sentido contrario: es decir como un exudado de los plexos coroídes. De modo que, en el mejor de los casos, sólo existiría un proceso de contacto con la médula y el cerebro, posiblemente osmótico, todo lo cual es muy precario, y resultaría siempre insuficiente. Lo mismo afirmo de los procedimientos por trepanación, ya abordados aquí por los inteligentes médicos Zamora y Mañé. Estos procedimientos no son para seguirse, por más científicos que se conceptúen, y por más bien intencionados que sean, — como lo son indudablemente, — así como por inmejorables que resulten los métodos quirúrgicos empleados. Por algo dice el sabio Rabaut, que para destruir el treponema dentro de la corteza, si ello fuera posible, se correría el riesgo de destruir elementos nobles de esa misma corteza.

LOS ULTIMOS METODOS PARA LA SIFILIS

Para concluir, le repitiré unas palabras que dije, en el Primer Congreso Médico, refiriéndome a la dificultad o imposibilidad que hay para curar la parálisis general: — "Mal se puede pretender tal cosa, si no se tiene la seguridad de curar a todos los sifilíticos." — Ahora viene a corroborar esta vieja opinión mía, el afán de buscar otro medicamento más eficaz y sobre todo menos tóxigo que el neosalvarzan para la sífilis. Hace un año casi que Fournier, Lesevec, Leraliti y otros, están ensayando el tartrato de sodio y potasio bismutado, con resultados buenos, a lo que parece.

Aquí, este medicamento lo han preparado los profesores Cura y Copetti, habiendo sido aplicado por los doctores Del Campo, Halty y Canabal.

Los resultados, por ahora, parecen buenos. Verémos si puede algo este remedio contra los casos rebeldes a los tratamientos hidrasgíricos y neosalvarsámicos.

◆

DIPLOMATICAS

AUDIENCIAS SEMANALES

El Ministro de Relaciones Exteriores doctor Juan A. Buero, recibió ayer en audiencia a los Ministros de la República Argentina doctor Estrada, de España Vizconde de la Fuente, del Brasil doctor Guimaraens (hijo), de Cuba doctor José M. Solano y Encargado de Negocios de Francia Mr. Albert Boudet

Escuela de Gimnasia y Esgrima del Ejército

Realización de exámenes

En el Cuartel que en la calle Agraciada ocupa el Batallón de Infantería No. 12, comenzaron anteayer y se clausurarán hoy los exámenes de fin de curso en

Todos los alumnos han demostrado poseer amplios conocimientos, lo que dice de que el curso ha sido bien aprovechado.

Cabe en este caso felicitar a

ejercicios de orden; Efectos de los ejercicios de la cabeza, los brazos, las piernas, del tronco, de las marchas, de las carreras de velocidad, de resistencia, de salto,

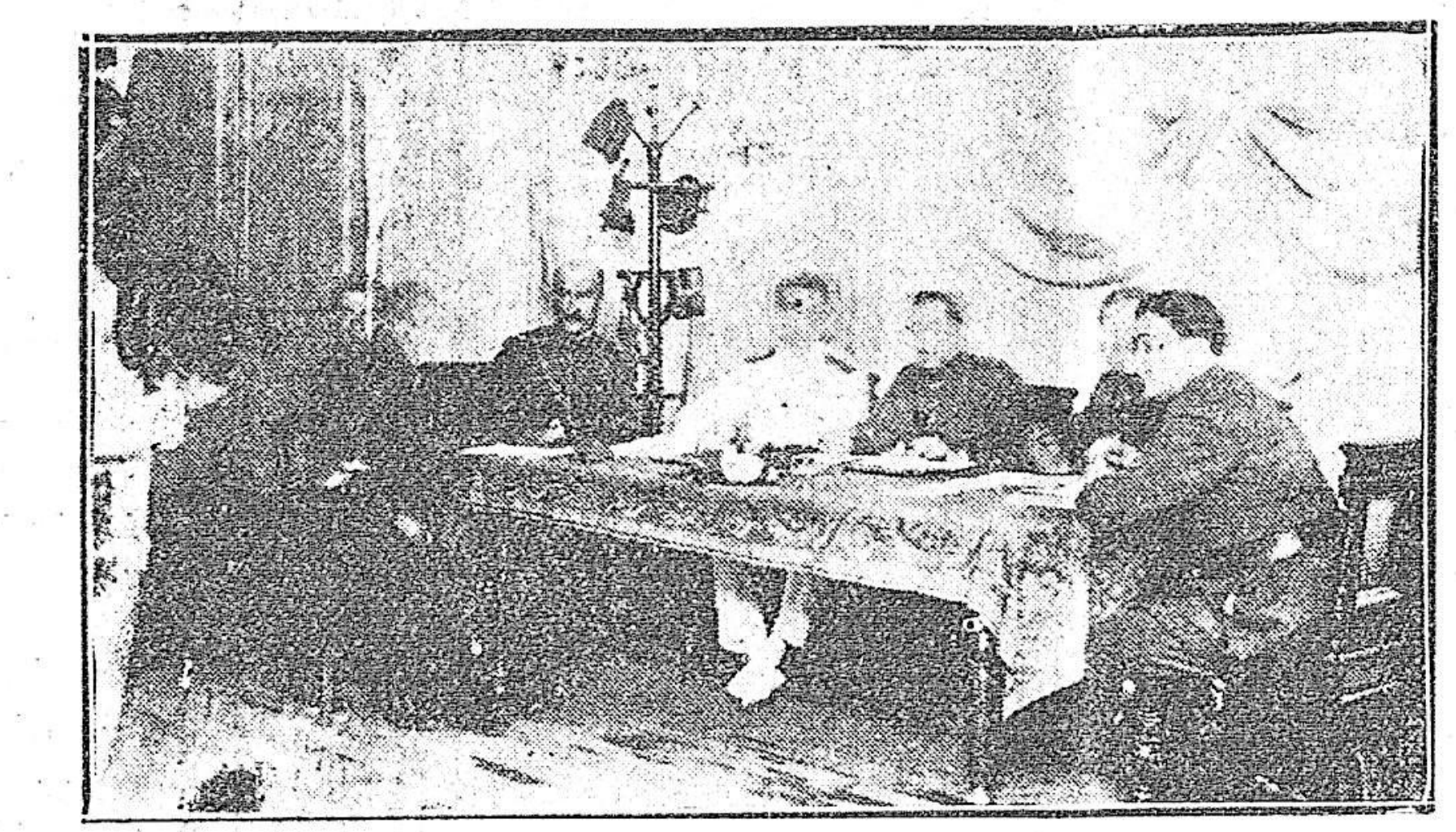

La mesa examinadora

Una sección de espada de combate

la Escuela de Gimnasia y Esgrima del Ejército, que dirige el profesor Nicolás Revello. La mesa examinadora integrada por el coronel López Vidaurre, capitán de corbeta Maldomir, sargento mayor Puchet y el director y subdirector de la escuela.

El programa teórico de los exámenes abarcaba los siguientes temas:

Anatomía. — Sistema óseo; Sistema muscular; Sistema nervioso; Aparato digestivo; Aparato circulatorio; Aparato respiratorio; Gran simpático.

Fisiología. — El movimiento (articulaciones) explicación de los términos: flexión, torsión, elevación, extensión, circunducción, abducción, adducción, supinación, y pronación. Exitabilidad, contuctibilidad; Movimientos reflejos. Digestión. Crculación. Respiración de las funciones; Vida vegetativa y vida de relación.

Higiene — Edad y sus estados; Temperamentos; Aire; Luz y sus efectos en la salud; Efectos de la temperatura y clima en el organismo; Electricidad atmosférica, su influencia en la salud.

Dietas: Efectos del alcohol y tabaco; Condimentos y excitantes; Vestidos; Fricciones y baños de sol, aire y agua; De agua fríos templados y calientes, de ducha y de inmersión.

Efectos de la transpiración; Condiciones de orientación, luz y ventilación de los gimnasios.

Pedagogía. — Sistema Gérico

los directores de la Escuela, así como al maestro Areopagito Rivas uno de los colaboradores principales del profesor Revello, y método en general y su aplicación a la gimnasia y esgrima; Adaptación de la gimnasia al sexo, edad y circunstancias; Lo que es ordenación lógica y su importancia en la práctica.

Gimnasia. — Efectos de los

de los ejercicios de conjunto y en pequeños aparatos, en grandes aparatos (gimnasia de selección) Importancia de la gimnasia educativa y de la respiración nasal; Ejercicios respiratorios o de "sed de aire"; Graduación de la lección de gimnasia. Breves nociones de la evolución de la gimnasia y la esgrima a través de las épocas. Personalidades descollantes.

El resultado de los exámenes no podían ser más satisfactorios.

Futuros maestros de gimnasia y esgrima

HERNIAS (Quebraduras)

La curación de las hernias por el procedimiento de Porta Hnos. ha despertado siempre gran interés debido a lo eficaz del tratamiento, reconocido hoy en día por todos los médicos como el más indicado para la curación radical de la hernia.

Un alivio inmediato sigue a la aplicación del tratamiento, afirmándose para el que lo usa, la conveniencia de una curación pronta y segura.

Los miles de certificados de todas partes, de pacientes sanados, atestiguan su buen resultado. Folletos, consultas gratis, por correo o personalmente, de 9 a 5.

Porta Hnos. Calle Buenos Aires 404 esq. Zabala — Montevideo

ENSEÑANZA INDUSTRIAL

LA FUTURA ESCUELA DE SAN CARLOS

Respondiendo a una galante invitación del Comité Popular Pro-Escuela Industrial de San Carlos el Consejo S. de la Enseñanza Industrial designó una delegación de su seno, compuesta por los señores Dr. José F. Arias, Dn. Pedro Bianes Viale, Dr. Eduardo Jiménez de Aréchaga, Arq. Silvio Geranio y Don Hermenegildo Sabat, los que realizaron el sábado último un viaje a aquella localidad.

La mencionada delegación fué recibida en la estación, entre otras numerosas personas cuyo nombre no recordamos en este momento, por los Srs. Conrado Saez, Senador por Maldonado, Enrique Brun Pintos, Presidente del Comité Popular Pro Escuela Industrial, Secretario del mismo Sr. Esquivel, Sr. Maurente, Dr. Tamona, Sr. Scoane, Sr. Baeza, Dr. Labat, todos ellos miembros del precitado Comité, habiendo el último de los nombrados, partido de Montevideo con ese objeto. Estaban también el Sr. Inspector de Escuelas del Departamento dón Alberto A. Alhes, el Sr. Director del Liceo de Maldonado, Sr. Francisco Mazzoni, el Profesor de Dibujo del mismo Sr. Risso, el Ingeniero Municipal Sr. Prevetoni, el Presidente del Concejo de Administración Departamental Sr. Larrosa. Todos ellos, en varios autos, acompañaron a la delegación visitante desde la Estación hasta la localidad.

A la entrada de la misma, estaban perfectamente alineados los niños de las Escuelas de Instrucción de la población, teniendo las banderas desplegadas, las que luego realizaron un interesante desfile.

A la hora 20 se sirvió una comida en obsequio de los visitantes, en uno de los principales hoteles de la localidad. Una vez finalizada ésta, todo el núcleo de comensales dirigióse al local de la Sociedad Unión, en cuya amplia sala hay capacidad para más de 400 personas, y es de notar que se hallaba completamente repleto. Allí ocupó la tribuna el Dr. Arias y disertó extensamente respecto a la Enseñanza Industrial, de cuyo Concejo es Presidente(abarcando todo lo que se relaciona con la obra que se ha venido realizando hasta la hora presente por parte de la mencionada corporación, enumerando todos los servicios que prestan las escuelas y Cursos Industriales que actualmente funcionan. Las diversas enseñanzas prácticas y teóricas que proporcionan y los resultados que se obtienen y que se obtendrán en el futuro a medida que esos servicios vayan ampliándose y mejorándose.

Luego agradeció a la población y a las autoridades las demostraciones de que se le hizo objeto a él y a los demás miembros de la delegación de que formaban parte, y prometió, que dado el entusiasta espíritu y el ambiente favorable que se dejaba ver en la localidad en aquel momento y desde tiempo atrás por medio de la acción desarrollada por el Comité Pro-Escuela Industrial a cuyas gestiones se debía en gran parte la visita realizada, implantar en el más breve plazo posible la Escuela Industrial que tan justificadamente anhela la población y cuya creación vendrá prestigiada por un ambiente tan progresista.

Manifestó que el Consejo Superior de la Enseñanza Industrial no realiza sus propósitos, ejecuta sus proyectos, sin antes haber estudiado detenidamente y en la forma más práctica y más real, las necesidades que en cada caso se ha de satisfacer. Por eso mismo consulta cuando le puede ser útil, aprovecha las indicaciones de las personas de experiencia de cada lugar, y de esa manera sus fundaciones no salen del escritorio, sino que son el resultado de una realidad inmediata, de un conocimiento directo, en el que jamás se olvidan las necesidades y posibilidades de cada población.

No ha sido otro el objeto de la visita hecha, añadió después, y con ella, la delegación del Consejo que preside el Dr. Arias ha querido pulsar todo cuanto pueda tener interés para la instalación de la futura Escuela de San Carlos, en la que desea condensar en la forma más práctica y fructífera, todos los anhelos populares en todo cuanto sea posible.

A continuación del Dr. Arias pronunció un meditado y extenso discurso un joven periodista de la localidad, en el que hizo un detenido estudio de la Enseñanza Industrial y los benéficos resultados que de ella se esperan en la citada localidad.

Luego fueron proyectadas numerosas vistas fotográficas relacionadas con los trabajos que se realizan en las Escuelas Industriales. Tanto estas como los discursos pronunciados fueron sumamente aplaudidos por la concurrencia. El Consejero nacional don Julio María Sosa que no pudo concurrir al acto, envió sus excusas, por intermedio del Dr. Arias.

Al siguiente día, en el local de la Biblioteca Pública, tuvo lugar una interesante conversación de los delegados del Consejo de la Enseñanza Industrial con los miembros del Comité Pro-Escuela Industrial y algunas otras personas expresamente invitadas. Se arribó a una serie de conclusiones referentes a la forma de organización y enseñanzas a impartirse en la futura Escuela Industrial de San Carlos. Sobre este punto nos ocuparemos más adelante, a fin de no dar mayores proporciones a la presente crónica.

Más tarde fué ofrecido un almuerzo campestre a los delegados en la quinta del Sr. Lavagna, donde tiene instalado su importante molino harinero, concurriendo a él 150 personas y en el cual reinó un ambiente despontánea cordialidad.

Luego la Delegación fué conducida en autos a la ciudad de Maldonado, donde se hizo una rápida visita al Liceo y a Punta del Este, en cuyo hotel España el Presidente del Concejo de Administración Departamental, ofreció un lunch a los Srs. Delegados, quienes ese mismo día regresaron a la capital trayendo las mejores impresiones sobre el éxito de su gestión.

NOTICIAS MUNICIPALES

CONCEJO DE A. DEPARTAMENTAL

Hoy a las nueve horas se reune en sesión ordinaria el Concejo de Administración Departamental a efecto de tratar diversos asuntos entrados y la correspondiente Orden del Día:

NUEVO SISTEMA DE PAVIMENTO

Propuesta formulada al Municipio

Los representantes de una Empresa Norteamericana denominada Geo. E. Nolan, Incorporated, han presentado al Municipio una propuesta de pavimentación de calles y carreteras con un nuevo procedimiento muy usual en los Estados Unidos. Los términos principales de dicha propuesta son los siguientes:

La Empresa levanta los adoquines actuales, les tritura y los mezcla después con arena y portland, en las condiciones requeridas, haciendo de ésta manera un hormigón de 1.a calidad, de un espesor de 15 centímetros.

Este pavimento se refuerza, todavía, con barras de acero o con tela de acero especialmente fabricadas para ese fin; y a los efectos de darle la elasticidad necesaria, evitando cualquier daño que una posible contracción o expansión pudiera producirle, será provisto, además, de junturas especiales de materia elástica.

Ofrece, también, el pavimento recubierto con un tapiz de asfalto de 10 milímetros de espesor, en cuyo caso no es necesario ni las junturas ni las telas de acero.

Ambas clases de pavimento, dice, se usan inmensamente en los Estados Unidos de Norte América.

De la misma manera construiría el cordón y la vereda. El cordón no haría ángulo recto con la calle, por que esto es un inconveniente para los automóviles y demás vehículos que se estacionan junto a la vereda, pués al arrancar rozan las llantas, sinó haciendo una pequeña curva del lado de la calle como es la práctica más moderna en esta clase de obras.

La manera de hacer el trabajo permitiría no interrumpir el tráfico, pués se vá haciendo primero un lado de la calle, dejando el otro libre. Se utiliza una máquina especial, la cual reparte al tamaño deseado la piedra que se levanta de la calle, hace luego la nivelación de ésta o del subsuelo, y coloca el hormigón todo ello en una sola operación continua.

Los precios que propone son los siguientes: Para levantar el adoquinado nivelar el subsuelo y construir el pavimento de hormigón de primera clase, $ 5.65 mt. 2.

Para el pavimento sin refuerzo de acero y sin junturas elásticas, con tapiz de asfalto de 10 mts. de espesor, $ 5.77 mt. 2.

Cordón de cualquiera de las dos clases $ 1.90, metro lineal.

También construirá vereda de hormigón o de baldosa de 75 milímetros de espesor, al precio de $ 8.85 mt. 2o.

ASAMBLEA R. DEPARTAMENTAL

LA SESION DE ANOCHE

Bajo la presidencia del señor Otero, celebró sesión anoche la Asamblea Representativa Departamental. Concurrió también el señor concejal Batlle Pacheco.

Después de plantearse algunas cuestiones previas, habló el señor Rodríguez Fabregat, sobre la actitud de la Cámara de Representantes al sancionar el proyecto de aumento de tarifas tranviarias.

Terminó formulando para que se tratara en primer término, un proyecto de resolución que fué presentado sobre ese asunto. — Se rechazó esa moción.

Inmediatamente se aprobó en general y particular, el proyecto sobre expropiación de un terreno en la Plaza Independencursos los arbitraria el señor galería.

Se dejó expresa constancia de que esa expropiación no costaría nada al Municipio, pues los recursos los arbitraría el señor Salvo.

Se trató en seguida el proyecto de Frigorífico y Matadero Municipal, abarcando la cuestión que plantea la Comisión de Hacienda en minoría. La Asamblea resolvió no tratar esa cuestión, pues al declarar en la sesión anterior que tenía derecho a la iniciativa del asunto, aquella quedaba rechazada. La tesis de la Comisión de Hacienda, en minoría, fué defendida por los doctores Gómez Haedo y Rodríguez Castro.

Seguidamente se inició la lectura de todos los antecedentes que es muy engorrosa, por ser demasiado extensa.

◆

ESTUDIANTILES

FACULTAD DE DERECHO

Derecho Penal 1o. — Eugenio Sacarelo, Segundo F. Santos, María Angélica Artecona, Sara Artecona, Natividad Demattis, Sofía Alvarez Vignoli, Juan C. Oyuela, Evangelio Bonilla, Mario E. Crespi, Julio C. Mourigán, Giordano Elcher, Alfredo Solares, Julio C. Iruleguy, Juan B. Garicoits, Tomás Aguirre Roselió, Benjamín Coelho de Oliveira, Roberto Borrás, Francisco Rodríguez Villamil, Enrique J. Mochó, Federico Cibils Hamilton, Raúl Blengio Salvo, Horacio Piaggio Garzón, Roberto Mac Eachen.

Derecho Romano — Luis M. Baungartner, Miguel Robela, Gonzalo E. Gardil, Agustín Bazzano, Eugenio Bergara, Eliseo guez, Atilio Renzi Segura, Antonio M. Rodríguez Castro, Mario Fernández Martínez, Julio Ruiz Costa, Alvaro Méndez, Ramón F. Bado, Humberto E. Capozzoli, Pedro Cerrutti Crosa, Pedro Berhan, Alberto Zubiría, Gervasio Posada Belgano, Juan M. Cristech, Fernando Salgado Gascue, Roberto Güelmo, José Machado y Guerra, Juan Rumassa Cherro, Alvaro Macedo, Javier Barrios Amorín, Ismael Dupetit, José González Alonso, Conrado Iieguito, Italo Batello, Jorge M. Martínez Haedo, Roberto Arocena, Octavio Morató Rodríguez, José Franca, Luis E. Piñeyro Chain.

Sociología — María Angélica Artecona, Sara Artecona, Natividad Dematteis, Sofía Alvarez Vignoli, Juan C. Oyuela, Evangelio Bonilla, Julio C. Mourigán, Francisco Anglés y Bovet, Alberto Demicheli, Juan Chiarino, Carlos Larhero, Juan B. Garicoits, Benjamín Coelho de Oliveira, Emilio A. Porras, Roberto Borrás, Francisco Rodríguez Villamil, Enrique J. Mochó, Julio de Viana, Delio Aycaguer.

Procedimientos Judiciales 1o. — Alfredo Inciarte, Enrique Sierra, Francisco del Campo (hijo), Esteban D. Ruiz, Raúl Pastorino, Lincoln Machado Ribas, María Rosa López, Diego Landa, María D. Leppacher, Alfredo Carbonell Debali, Ferrando E. Fillol, Carlos Durán Rubio, Horacio Baqué, Rosa Mautrone Falco, Carlos Vilaró Rubio, Manuel Seoane, Augusto C. Icasuriaga, E. Vidal, Conrado Rodríguez Dutra, Néstor Collazo, Sofildo Hernández, Juan J. Muguerza.

Derecho Comercial 1o. — Alfredo Inciarte, Hilda Morales Melo, Mario Passalacqua, Francisco del Campo (hijo), Esteban D. Ruiz, Huáscar Paralliada, Jacinto Díaz Mintegui, Lincoln Machado Ribas, José L. Helguera, María Rosa Lopez, Diego Landa, María D. Loppaper, Alfredo Carbonell Debali, Fernando E. Fillol, Rosa Mautrone Falco, Carlos A. Vilaró Rubio, Augusto C. Icasuriaga, Edmundo Vidal, Conrado Rodríguez Dutra, Sofildo Hernández, Juan J. Muguerza, Carlos Wettstein, Guzmán Vargas.

Derecho civil 4o. — Luis Dayvieri, Juan Antonio Rodríguez, Alfeo Brum, Osvaldo Foggiano, Guillermo García Moyano, Fernando Fagolde, Francisco Paganoe, Aníbal Casas, Ramón Ramela de Castro, Enrique Sánchez Varela, José A. Mora Otero, José C. Montaner, Daoiz Roberdeiras, Alcides Deambrosis, Juan C. Campistegui, Miguel Saralegui, Alfredo Garibaldi Oddo, Mario Menéndez, Antonio Cortazzo, Adolfo Fole Juanicó, Andrés Bayley Muñoz.

Derecho Comercial 2o. — Juvenal Vigo, Luis Dayviére, José A. Varela, Atilio Detomassi, Alfeo Brum, Osvaldo Boggiano, Fernando Fagalde, Miguel Saralegui, Ricardo Pierri, Antonio Cortazzo, Adolfo Folle Juanicó, Pedro Dabra Requena, Ramón Ramela de Castro, Enrique Sánchez Varela.

SECUNDARIA

Historia Universal, segundo curso. — Ricardo C. Amilivia, Manuel Fernández, Luis Lemole, Homero Manente, Manuel Matto, Elio Presa, Pascual Pico, Ramón F. Díaz.

USE DENTINOL

JEAN ORTH

SU HUELLA - SU CARACTER - SU DESTINO

POR EUGENIO GARZON

Núm. 2

El magnate austriaco se marchó de su país seguido de una mujer. Y, a propósito de la fugitiva pareja, la crónica, de suyo antojadiza, escribió todo cuanto la fantasía puede idear en sus momentos de mayor excitación. Jean Orth se había ido en un barco suyo, siendo él mismo su oficial de derrota. La imaginación popular, no satisfecha con verle desafiar la borrasca orgullosas de la mar sobre el frágil puente de su "yatch", no contenta con mirar su piel quemada por las blancas gotas de las sales mordiente y la nariz pelada por los picotazos de frío, comenzó a despacharlo en libre plática para todos los puertos del mundo, adonde arribaba tras largo y penoso viaje y de donde volvía a salir con rumbo desconocido... Más no bien húbose aquélla fatigado de su extraño héroe, no quedándole ya una onda sobre la cual hacerle navegar, ni un puerto donde darle furtiva entrada, lo estrelló contra un peñasco de la costa patagónica, cuyas espumas inmaculadas le sirvieron de poético sudario.

Durante aquella noche del naufragio de Jean Orth — noche más negra que las otras — las olas del mar patagón, siempre altivas, se desdoblaron negligentemente para mejor llorar sobre las arenas de la playa dormida. Las vívidas estrellas se destacaban en el cielo. La vía láctea esparcia la neblina de su tul, dejando vislumbrar, a su tetnue través, una polvareda como de color de plata, producida por el enjambre de las luces encendidas en nuestros límpidos cielos del sur. El mar ensayaba tranquilamente sus broncas canciones. La montaña andina, cubierta por un turbante de nieve, levantatba la frente hasta las nubes. La luna, que apuntaba en un airoso creciente, comenzó a ilustrar caprichosamente los horizontes. El firmamento dióse a palidecer y las estrellas a apagarse. El aire vivo regresaba, silbando, de su misterioso viaje. Las aves viejas de la región nativa se espaciaban lentamente, gritando apenas, sobre el fino perfil de una nave que rítmicamente se deshacía, crujiendo, en aquel rincón de continente colombiano.

Estas y otras escenas más patéticas aún asomaron al pensamiento popular, de suyo aumentativo y capaz. Jean Orth constituía, por aquel entonces, una obsesión universal. Sin embargo, su memoria fué perdiéndose paulatinamente en la vorágine de otros sucesos y rumores que a diario y a porfía, emergen del fondo de las cosas humanas. El noble austriaco quedó sepultado, con su amante y su destino, en las aguas activas de aquel mar lejano... Más tarde, y a intermitencias, volvió a escucharse el acento de su nombre, corto como un grito de angustia...: Jean Orth.

Este año la prensa europea ha retornado, con vehemente persistencia, a un viejo tema predilecto suyo: ¿Cuál es el paradero del Archiduque Juan de Austria? En romance, ¿Jean Orth existe o nó? "That is the question". Jean Orth, sin haber muerto a la vida del tiempo, había nacido a la vida de la inmortalidad.

Las noticias que, tocante a su existencia, recogieron plumas más o menos veraces, más o menos ligeras, despertaron nuestra curiosidad y simpatía... Busquémosle, pues.

El verano pasado estuvimos en su tierra; llegamos hasta el fondo de sus abandonados lares; recorrimos los campos de su acción inmortal, y escuchamos su historia de los labios sencillos del pueblo, que le recuerda y espera aún como a la encarnación más pura del idealismo austriaco. Sentimos anhelo de vivir la vida física que él viviera, subir a sus montañas, en los troncos de cuyos pinos seculares, que aun se alargan para tomar la luz, se leen, talladas en tajos hondos, las letras de su nuevo nombre, símbolo externo y grito revolucionario de su fé guardada. Era preciso oir la voz de sus torrentes apurados y ver su sol, por entre cuyos resplandores atravesara nuestro héroe, en su caballo de relincho ardiente, la comarca feraz que el Danubio azula... "Au revoir, Paris, au revoir"...

V

Al tocar Peti-Croix, que raya en la frontera alemana, penetramos en Alsacia, tierra; "hélas!" que ya no es del galo, de ojo claro y paso alerta, de imaginación fértil y corazón audaz.

El recuerdo de Jean Orth volvió a llenar los espacios de nuestro espíritu y despertó nuestra observación hacia cuanta silueta línea o color aparecía en suelo germánico. Aquí vimos al primer soldado imperial. Era un hombre barrigón, cuyo tradicional casco en punta ponía un relieve más al dibujo abundante de su cómico perfil. Debemos declarar — mientras buscamos la huella de Jean Orth, — que no es de nuestro agrado la apostura inconmovible, de piedra, del soldado alemán. Más que un individuo parece una máquina con cuerda por el tiempo que dure su servicio militar. Sus movimientos son breves y rápidos. El hombre que tiene por misión jugar su vida y quitar la suya al enemigo, ha de ofrecer un desplante caballeresco y estar sostenido por una alma espartana; o mejor: tiene que mostrar, en su trágico relieve, una fina línea de Cyrano, el héroe de Gascuña, inmortalizado por Rostand, y un rasgo de aquel otro gentil que Cervantes hizo vivir sin sueño en la soledad manchega. Por eso nos gustan los soldados de Napoleón I.

El Emperador Guillermo es un partidario decidido de los gestos y apostura de su ejército, lo mismo que de los hombres de gran estatura. En su último viaje a la Ciudad Eterna se hizo acompañar por una guardia de gigantes, sin recordar que Julio César fué de corta talla.

Proseguimos nuestra excursión y llegamos a la ciudad de Bâle, extendida sobre el legendario Rhin. De allí salimos para Zurich. Al fin nos hallábamos en una ciudad de Suiza; país tranquilo, dulce, aburrido y, al parecer, sin enemigos: imaginamos asistir al primer día de la creación. El espectáculo de que disfrutamos allí apaciblemente nos dió a pensar con más fuerza en el héroe cuya vida nos preocupaba y tras de cuya huella caminábamos. De Zurich nos trasladamos a Munich, cruzando por hermosos paisajes, rodeados de montañas. Arribamos después al lago de Constance y vimos sus aguas silenciosas cubrirse de tonos cambiantes, al ser tocadas por el sol. En la misma fecha entramos en Lindau, suelo de Baviera, llamada, en la Edad Media, la Venecia del Norte. Un hermoso león de piedra presenció, sin inquietud, nuestro desembarco.

El panorama que separa Lindau de Munich, con su soledad infinita, es de una tristeza que mueve la mente a espacirse en medio de pnsamientos melancólicos que suben del corazón. Dada la naturaleza meditabunda de nuestro personaje, se nos antojó que sería precisamente allí, en medio de aquella tierra llena de hermoso silencio, donde podríamos encontrar tal vez algún eco de su existencia.

La campiña de Baviera, por la majestad de su reposo, semeja un país que se descubre. A largos trechos se ven casas de pobre apariencia. Toda la extensión del camino está limitada por bosques de pinos que, del valle a la cima, sombrean la montaña. Sobre su masa de gajos que gesticulan y de hojas que palpitan, flota un hálito ligeramente azulado que parece salir de entre los árboles. La vía férrea sigue avanzando. En la estación de Oberstaufen álzase las montañas de Bregenz, cubiertas por un sombrío pinar, que se extremece, rumoroso; y más allá, en segundo plan, se asoman, nevados, los Alpes de Appenzell. Más adelante costeamos los bordes del lago Alpsee. El paisaje continuaba interesante, vario e imponente, aunque siempre solitario y triste. El caserío era escaso, los hombres pocos, el humo raro y las aves no pasaban sobre la nerviosidad fina de sus alas. Bordejeando el río Iller, advertimos el Immerstadterr-Horn con sus formas extravagantes, el cual allá lejos, muy lejos, se divisaba inmóvil, en el horizonte. El Mittag, otro pico gigantesco, se extendía a lo largo de la ruta un encadenamiento, como inmenso círculo, en medio del cual uno se siente encerrado, perdido, lejos del mundo. Antes de abandonar estas soledades, cuyo silencio se oye, vimos las aguas apacibles del Ammer See, y luego entramos en Munich, capital que parece condensar toda la melancolía de su mística campiña.

La fiebre alegre y poética del viajero amaina y éste entra en su acción normal. Imaginaciones retrospectivas le mueven a evocar sombras que se desvanecieron... ¿Es Munich una ciudad del siglo XX? Su vida vieja, sin duda alguna, ha sido transformada; la arquitectura del presente esconde la de antaño. Desde Maximiliano I hasta Luis I, y desde éste hasta Luis II, Munich ha sido la ciudad de Europa que mayores esfuerzos ha hecho, si no mayores locuras, para engrandecerse. Todo está allí mezclado: la Grecia antigua con la Roma de la Edad Media, el Renacimiento con la Francia moder-

(Continuará)

EL INCENDIO DEL EDIFICIO DE LA ADUANA

Oficinas, depósitos, libros y documentos destruídos por el fuego - Las pérdidas ocasionadas - Quienes salen perjudicados por la catástrofe - Reorganización de las oficinas - Pronto será reanudado el despacho - Detalles interesantes

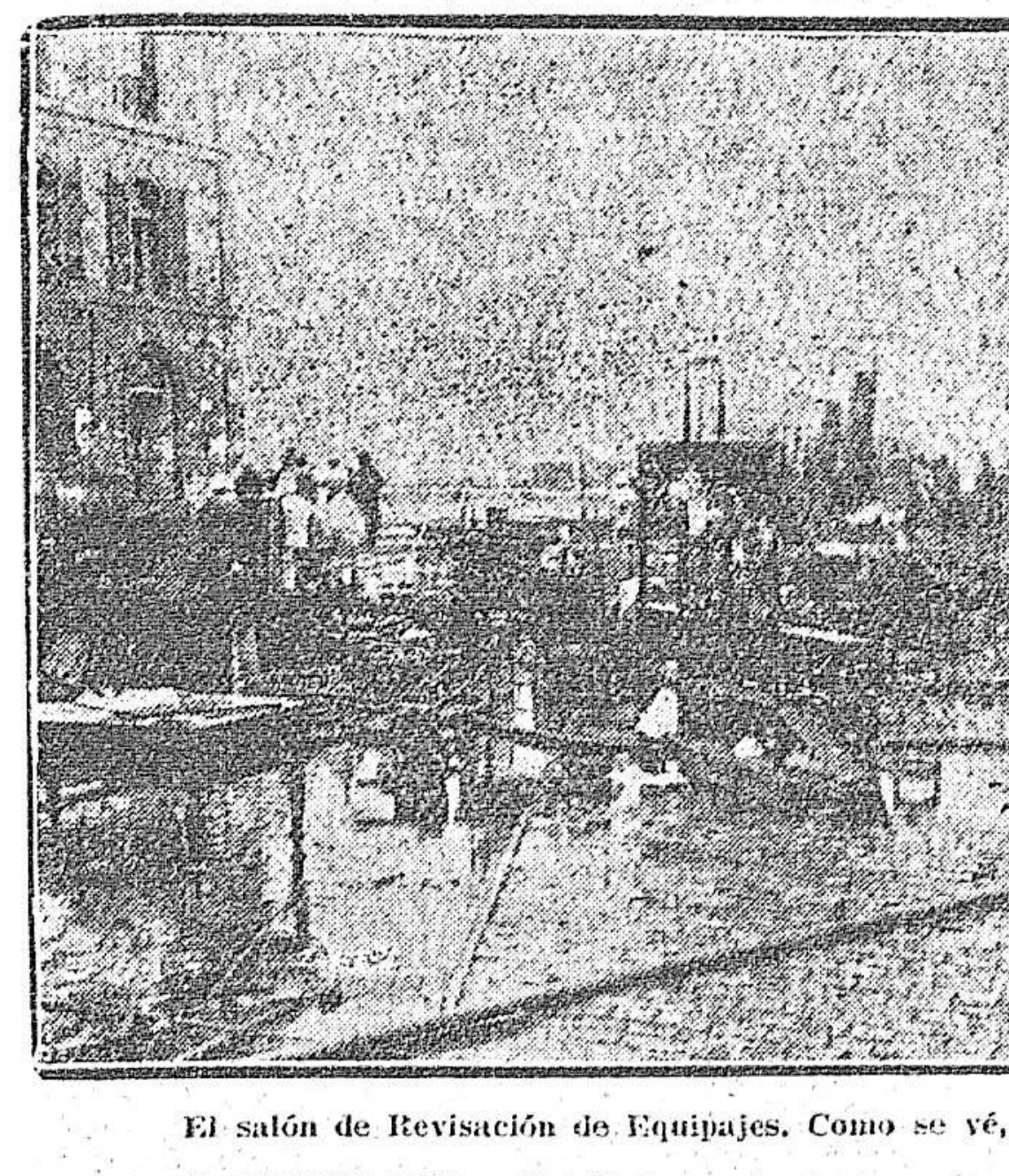

El salón de Revisación de Equipajes. Como se vé, el rótulo se salvó

EL EDIFICIO INCENDIADO

En las primeras horas del día de ayer, circuló rápidamente la noticia de que se había producido un gran incendio en el edificio de la Aduana. Una gran cantidad de público acudió a cerciorarse de la verdad de lo ocurrido, pero nadie, de seguro, se creyó encontrar con un desastre de tanta magnitud.

El vetusto edificio ocupado en su mayor parte por depósitos, locales de despacho, y oficinas principales de la Dirección General de Aduanas, había sido totalmente destruido por las llamas del incendio. Pocos serán los que alguna vez no habrán tenido ocasión de penetrar al interior de ese edificio: dos grandes "patios" centrales, destinados al despacho de las mercaderías. En el medio, el que fué en un tiempo depósito D y que ahora se halla ocupado por la Sección Encomiendas Postales. A los costados de los "patios", los depósitos "J." "A" y "Armas" que a su vez estaban rodeados de distintas oficinas, como ser las Divisiones de Visturía Central, Tesorería, Contabilidad, Resguardo Principal y otras.

En el primer piso alto se hallaban situadas diversas importantes dependencias aduaneras: La Oficina Central del Resguardo, la División Control, la de Despacho y Liquidaciones, la Dirección General y la Secretaría. En un último piso, al cual se ascendía por una escalera de madera muy pendiente, estaban ubicadas las Oficinas d Archivo, Escribanía y Utiles.

El edificio era de paredes gruesas, como que son de construcción antigua, pero su interior, especialmente el espacio destinado para sede de las oficinas, se hallaba subdividido por infinidad de tabiques de madera con el fin de dar cabida al mayor número de secciones y compartimentos posible.

EL ORIGEN DEL INCENDIO

El incendio, según los datos más generalizados, tuvo comienzo en las oficinas de la División de Contralor, por cuyas ventanas, que dan frente a la vieja cuadra del Resguardo, se vió surgir los primeros indicios del fuego, a las 3 de la mañana.

Existen diversas versiones con respecto al origen de esta catástrofe. Pero, la que presenta mayores visos de verosimilitud es la que ha hecho pública el director, señor Areco, y que se refiere a la posibilidad de que un contacto eléctrico haya producido la chispa inicial del fuego.

El director general de Aduanas, con quien conversamos ayer, nos manifestó que él llegó a la Aduana recién a las 5 de la mañana en virtud de que la persona que fué a darle aviso del siniestro—que fué el patrón del Resguardo, Bianchi—se dirigió equivocadamente a la casa que el señor Areco ocupó hasta hace poco tiempo en la calle Ituzaingó. Después de mucho rato de llamar sin resultado, el referido patrón fué noticiado, por unos vecinos, que el señor Areco se había trasladado hace pocos días a los Pocitos, dirigiéndose entonces en su busca.

El Director de Aduanas nos manifestó que según los datos suministrados por el empleado del Resguardo, Mello—que fué quien primero se dió cuenta del incendio—éste empezó en el local ocupado por la División de Contralor, propagándose rápidamente a favor del fuerte viento favorable que reinaba en esa hora, de modo que a los pocos minutos se había extendido por todo el edificio, devorando los muebles y los tabiques que, como se ha dicho, existían con gran profusión en el interior. El señor Areco avalúa el importe del mobiliario destruido, en la suma de 150.000 pesos.

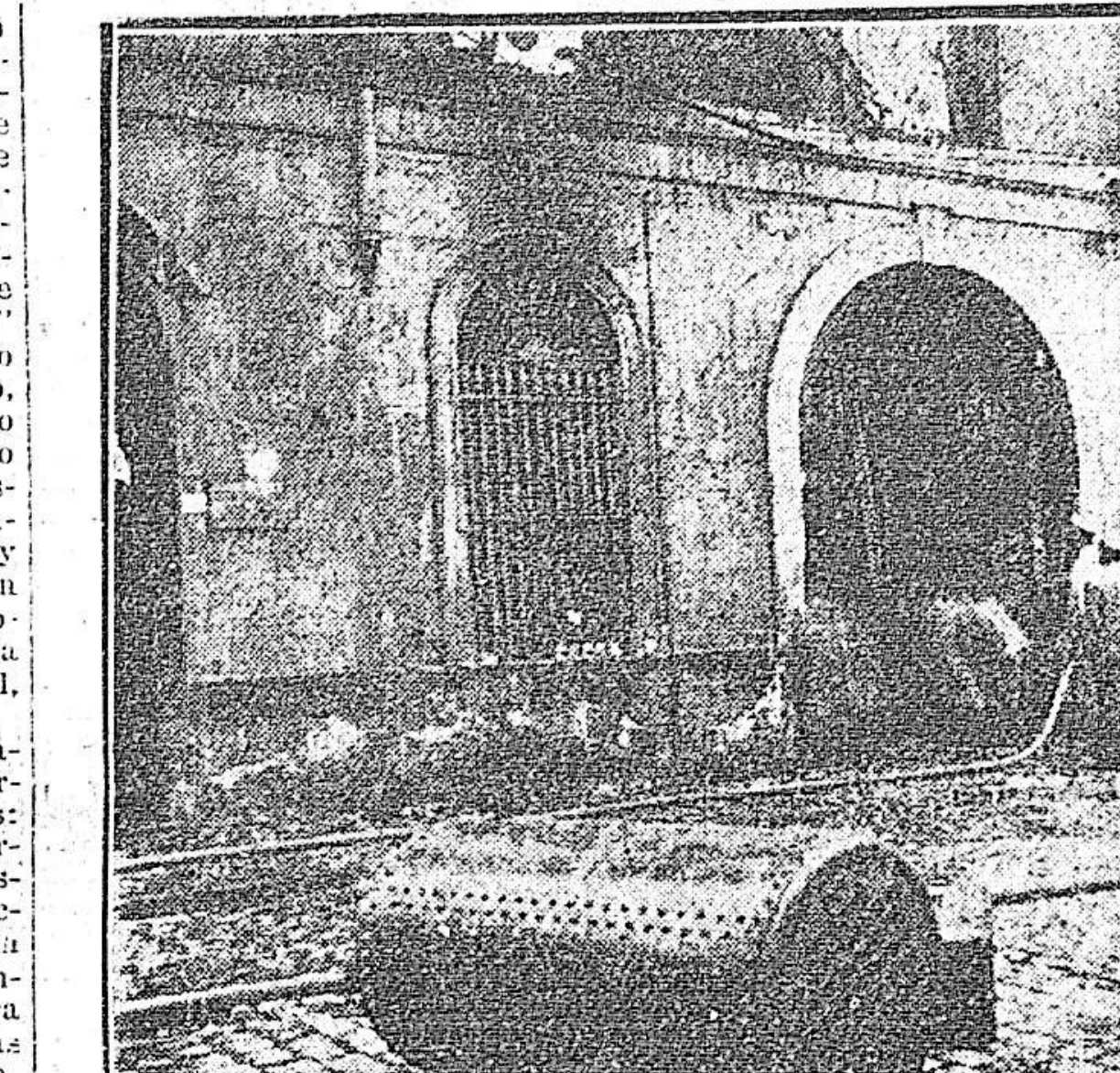

Atacando las llamas por uno de los portones

NO ESTABA ASEGURADO

El edificio de la Aduana no estaba asegurado. Lo estuvo en la suma de cuatrocientos cuarenta y seis mil pesos hasta hace más de un año. Pero este seguro, que venció el 15 de enero de 1920, no fué renovado por el Estado. Según se nos informa, esta actitud respondió a la circunstancia de no hallarse bien dilucidado si el seguro debía ser abonado por el Estado, por tener allí instaladas sus oficinas de Aduana, o si quien debía pagarlo era la Administración del Puerto, en virtud de hallarse ubicados en el edificio varios depósitos fiscales de mercaderías.

PERDIDAS POR MERCADERIAS

Para hablar de las consecuencias y perjuicios que este gran in lccal la Oficina de Encomiendas para la administración y para el despacho aduanero, así como para el comercio en general, tenemos necesidad, en primer término, de referirnos al valor y la naturaleza de las mercaderías y documentos aduaneros que han sido destruidos por el fuego.

Las mercaderías existentes en los depósitos "A.", "J." y "Armas", son, por suerte, de escasa importancia, tanto en cantidad como en valor. Es sabido que las obras de superstructura del Puerto, realizadas hace varios años, comprendieron la construcción de Hangares espaciosos de gran capacidad, donde tienen cabida la mayor parte de las mercaderías de desembarco. Quedan todavía muchos depósitos antiguos, como los de Herrera, Santos, Aduana Nueva, etc., que se utilizan para almacenar mercaderías. Pero a los depósitos A. y J., situados dentro del edificio principal de la Aduana, es donde después de la radical transformación operada en los servicios portuarios, se ha tratado siempre de conducir menor número de bultos. La poca capacidad de estos depósitos, las dificultades del transporte de las mercaderías que se descargan generalmente en las ramblas, y otras circunstancias han hecho que se adopte ese temperamento. Ultimamente, fué totalmente desocupado el depósito D. situado, como queda dicho, en el centro del edificio destruido por el fuego, instalándose en ese local lo Oficina de Encomiendas Postales dependiente de la Administración de Correos.

De modo que, aún cuando no sea posible en el momento, echar un cálculo aproximado siquiera, del valor de las mercaderías almacenadas en los depósitos que han sido totalmente destruidos por el incendio, puede asegurarse que ese valor no puede resultar muy crecido. Se hacen cálculos de 20.000, de 50.000 y hasta de 100.000 pesos.

Pero, estos mismos cálculos, que como hemos dicho, no pueden ser precisados con justeza ni mucho menos, dan una idea de la importancia relativa de las pérdidas ocasionadas por el referido concepto.

EN LOS LOCALES DE DESPACHO

La obra destructora del fuego alcanzó también a los bultos provenientes de distintos depósitos y hangares que se hallaban prontos para ser despachados en los "patios" del edificio de la Aduana. Las pérdidas por este concepto, no tienen tampoco la importancia que podrían haber tenido si el siniestro hubiera tenido lugar en una época de gran movimiento de mercaderías de Tienda, Mercería, Bazar, Zapatería, Joyería, etc., que son las que se despachan en los mencionados locales.

La paralización que desde hace tiempo se nota en todas las esferas del comercio, ha repercutido especialmente en aquella clase de artículos, muchos de los cuales no pueden ser considerados como de primera necesidad. Es así como los "patios", otrora congestionados de bultos, hasta el punto de resultar un verdadero problema el atravesar el local de un extremo a otro, ahora y desde hace tiempo se encuentran poco menos que desiertos. Se despacha aquello más extrictamente necesario para satisfacer los pedidos más apremiantes del consumo, dejando gran cantidad de mercaderías en los depósitos a la espera de nuevos pedidos o de mejores tiempos.

En este mes de Diciembre, que se caracteriza por los días señalados de Navidad y Año Nuevo, lo que más se despacha en los patios de la Aduana son cajones conteniendo juguetes, cuyo escaso valor intrínseco todos sabemos apreciar.

Sin embargo, según se nos informó, ayer habían ingresado al "Patio Nuevo" 5 cajones de alhajas, solicitados a despacho por la firma de Aquiles Favaro. Estos cajones, contenían mercaderías por un valor comercial aproximado a 20 mil pesos. La casa Staudt y Cía. tenía a despacho, ocho cajones conteniendo alrededor de 1000 docenas de medias de seda artificial. El valor de esta mercadería puede ser calculado en ocho mil pesos, más o menos. Y, después, existen naturalmente, muchos otros bultos, todos los cuales han sido destruidos o inutilizados por la acción del fuego y del agua.

Pero, como decimos, las mercaderías traídas a despacho, en un día cualquiera de estos tiempos de crisis, puede decirse que representan la centésima parte de las que en otras épocas ingresaban a los "Patios" de Aduana para el mismo objeto. De modo que tampoco por este lado puede decirse que se hayan producido pérdidas cuantiosas, en relación con la magnitud de la catásatrofe acaecida.

LOS LIBROS Y LA DOCUMENTACION

Donde es dable afirmar que se ha producido un verdadero desastre es en lo que se refiere a la destrucción de los libros, documentos, formularios, etc., que se utilizaban para las operaciones aduaneras de despacho, contabilidad y control.

La tarea de reorganizar y reconstruir los libros y documentos referidos deberá ser necesariamente ardua y prolongada. Han desaparecido totalmente los libros numeradores de todas las oficinas de liquidación y despacho. Han sido destruidos todos los libros de la División Depósitos, las transferencias, las copias, los manifiestos de buques, los permisos en trámite prévio al despacho, los manifiestos de control, multitud de expedientes, los permisos y demás documentos existentes en el Archivo, y todo lo que, constituyendo un antecedente de las diversas operaciones que se realizan en la Aduana, pueda ser necesitado en cualquier momento para rectificaciones o reclamaciones posteriores.

LO MEJOR DE LO SALVADO

Lo único que se ha salvado y que merece ser destacado por su capital importancia, son 2 cajas de hierro, una de la Tesorería y otra de la División de Contabilidad. Aún cuando estas cajas no han podido ser abiertas, se cree por su aparente integridad, que guarden intactos su contenido. La Caja de la Tesorería, contiene la suma de alrededor de 60 mil pesos, que es el importe de la renta de Aduana que, recaudada el día 11 del corriente estaba destinada a ser entregada al Banco de la República el día 15 por la mañana.

La Caja de la División de Contabilidad contiene el saldo de permisos liquidados a cobrar, cuyo importe debe ascender alrededor de 400 mil pesos. Esto último, sobre todo, tiene gran importancia, por cuanto con esa documentación salvada de la voracidad del incendio, puede hacerse efectivo de inmediato el cobro de los derechos e impuestos correspondientes a la pasada semana en los vencimientos respectivos.

Por lo que respecta a los permisos en trámite en las distintas oficinas de Aduana,—que han sido destruidos por el fuego,—se cuenta para rehacer las respectivas liquidaciones con las copias llamadas de Estadística que retira a diario de la Aduana la Oficina de Estadística Comercial. Dichas copias contienen la declaración íntegra de las mercaderías para despacho, pudiendo ser utilizadas para precisar las cantidades por concepto de derechos e impuestos.

SOBRE QUIENES RECAERAN LAS PERDIDAS

Las pérdidas originadas en la destrucción de mercaderías, deberán gravitar sobre las distintas compañías que han tomado a su cargo el seguro de las mercaderías. El comercio no sufrirá por ello perjuicio de consideración. Representa, sin embargo, un gran entorpecimiento el hecho de no poder disponer y de no poder negociar en la oportunidad prevista las mercaderías que con anticipación habían sido adquiridas en los mercados del exterior para colocar en nuestra plaza.

El Estado, por su parte, pierde más, muchísimo más en esta tan inesperada catástrofe. Pierde, en primer término, el valor y la utilidad que le prestaba el edificio de la Aduana, vetusto e inapropiado como era. Pierde, el mobiliario, los libros, la documentación, y todos los elementos que constituían parte del mecanismo de la repartición aduanera. Pierde los derechos de una gran parte de las mercaderías que estando prontas para despachar, han sido destruídas por el fuego. Y pierde, por último, toda la larga y engorrosa tarea de reorganización y de reconstrucción que deberá llevar a cabo de inmediato a fin de poder reiniciar a la brevedad las operaciones aduaneras dentro de la mayor normalidad posible.

LA REORGANIZACION

Esa tarea de reorganización ha sido abordada de inmediato por el Director General de Aduanas señor Enrique F. Areco. Ayer celebró dos reuniones con los jefes de División de la repartición Aduanera, con el fin de aunar ideas para la adopción de medidas tendientes a sortear las dificultades que el incendio ha traído aparejado para el despacho en general.

El Director señor Areco, pasados los primeros momentos convocó a los jefes de División, para exponerles la necesidad que había de reorganizar de inmediato los servicios.

A ese objeto se reunieron primeramente en el local de Visturía Exterior hablándose largamente de la distribución que se daría a las oficinas y de la forma en que se reanudarían las tareas.

A la hora 16, continuaron las deliberaciones, mocionando entonces el jefe de la División Depósitos, señor José Rovira, para que en el día de mañana se tomaran las siguientes resoluciones:

1.o — Adopción de tres libros numeradores donde se dará asunto a la documentación que se inicie, a objeto de no demorar la salida de mercaderías.

2.o — Efectuar el despacho de ferretería gruesa en los propios almacenes, reservando un espacio en el Hangar 3 para la verificación de drogas y detalle.

3.o — Destinar el actual local de despacho Exterior (Galpón) para la verificación de las mercaderías que corresponde a la Visturía Central.

4.o — Fechar los permisos en los propios depósitos y de acuerdo con la documentación existente en los mismos, hasta tanto se reconstruya la contabilidad Central de la División.

5.o — Seguir el trámite ordinario en lo que respecta a Contralor y Despacho y liquidaciones.

6.o — Continuar las anotaciones en la División Contabilidad de los permisos en trámite, valiéndose de los números de despacho que quedan en los recibos de depósito, y recabar las copias de estadística a efecto de efectuar los aforos y liquidaciones.

7.o — Dar apertura en el día de mañana a todos los depósitos fiscales y efectuar de inmediato el inventario de los mismos sin interrumpir la entrega de mercaderías.

8.o — Solicitar de los señores Despachantes la relación de las mercaderías que poseen en depósito, quienes deberán asimismo justificar la propiedad presentando nuevas Transferencias o certificados de las Agencias.

Aprobadas las conclusiones anteriores, las que se adoptarán con carácter provisorio, el señor Areco dispuso que las distintas oficinas fueran distribuidas así:

En Depósito Santos: la Dirección General, la Secretaría y la División Depósitos.

En Hangar 3: La Tesorería, la División Contabilidad y Visturía Exterior.

En División Análisis: la de Despacho y Liquidaciones, y muebles y útiles.

En el Galpón de Visturía Exterior: la Visturía Central.

La División Resguardo ocupará los distintos locales de la costa y salón de Revisaciones.

INICIACION DE OPERACIONES

Según nuestros informes, obtenidos de fuente fidedigna, se tardará apenas 5 días en reanudar las operaciones de despacho a plaza en general. El desembarco a depósito no ha sido interrumpido, habiéndose efectuado hoy mismo algunas operaciones de descarga. La exportación también podrá realizarse brevemente sin inconvenientes de ningún género.

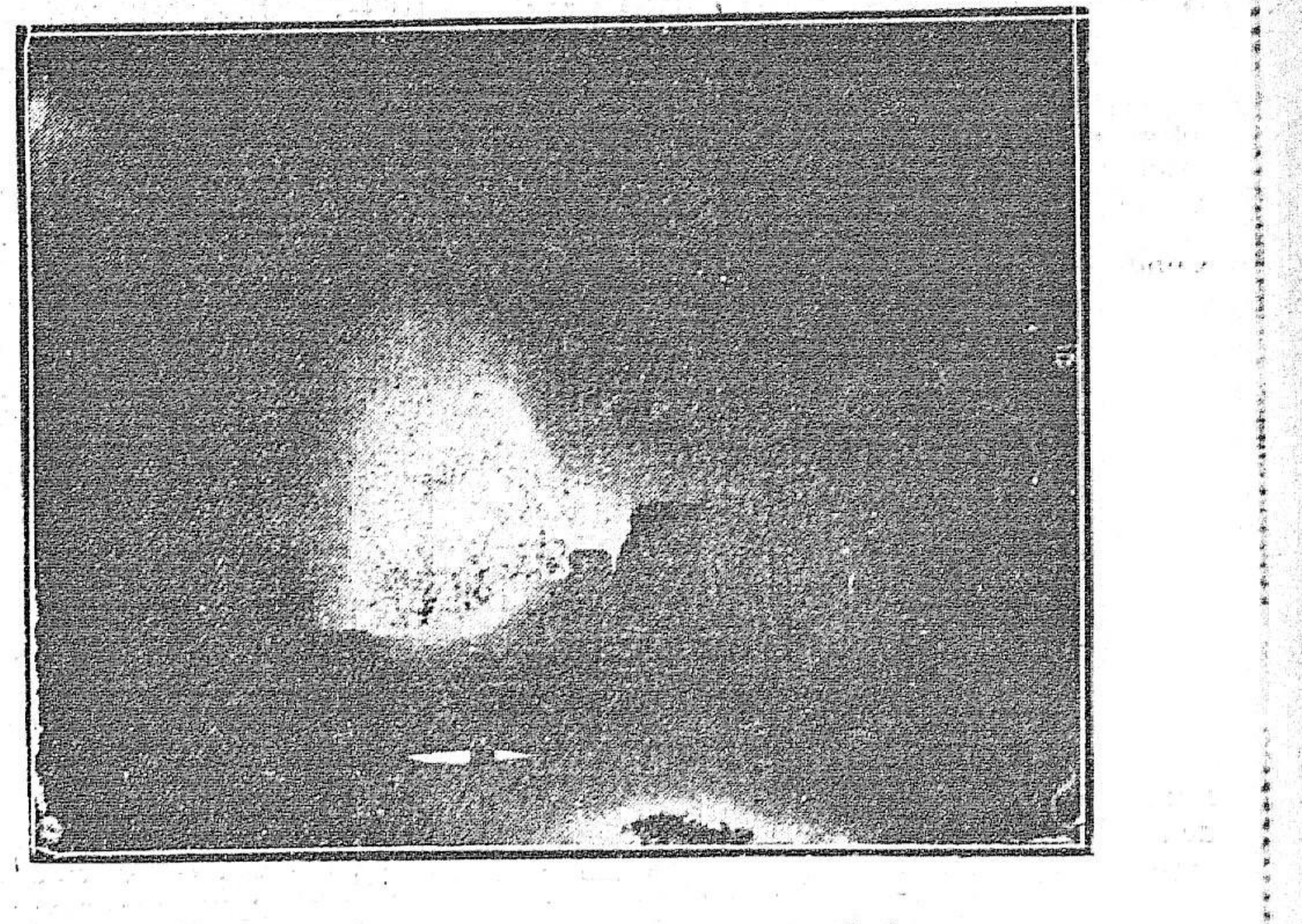

El incendio visto desde la azotea de nuestro diario

Debemos llamar la atención hacia la circunstancia de que los nuevos métodos puestos en práctica por la Aduana para la contabilidad de las operaciones en los depósitos, son los que han de facilitar la reorganización de la Oficina Central de Depósitos que, como ya hemos dicho, ha sido totalmente destruída por el fuego con toda su documentación y archivo.

La escrituración de los libros de ingreso de mercaderías, así como los inventarios existentes en los depósitos, permitirán abrir nuevas cuentas a los despachantes que se presenten con sus respectivas transferencias.

LA ACTITUD DE LOS DESPACHANTES

Seguidamente, el Secretario, señor Aguiar, dió lectura a la nota que los Despachantes pasaron al señor Director General, en la que ofrecen vertir el importe de las liquidaciones pendientes en la institución que la Dirección determine, así como la documentación particular de cada uno para que las Oficinas puedan reanudar sus trabajos en el menor plazo.

En las primeras horas del día de mañana se dictarán nuevas resoluciones, y entre otras, la de solicitar del Gobierno la confección de los libros cuyos modelos ya han podido obtenerse por intermedio del jefe de la Dirección Muebles y útiles.

DIVERSAS INFORMACIONES

El fuego que destruyó las Oficinas de Aduana, invadió también las dependencias de la Capitanía General del Puerto, de las cuales sólo se pudieron salvar el archivo y algunos muebles que fueron trasladados de inmediato al Depósito de Marineros.

Para una catástrofe de estas colosales dimensiones, bien puede decirse que las desgracias personales que hubo de lamentar son bien pocas y leves.

Algunos marineros sufrieron las consecuencias del humo experimentado síntomas de asfixia. Además resultaron heridos en el brazo derecho el bombero del destacamento del Puerto Juan Barreto y en una mano el agente de la 1.a sección Juan Sarmiento, siendo ambos curados por la Asistencia Pública.

Merece encomio la actitud valiente y decidida de los bomberos, marineros y soldados que desde el primer momento lucharon, aunque infructuosamente, con el fuego. Los bomberos del Puerto, al mando del Mayor Calvo, y los bomberos de la Capital comandados por su Jefe Coronel López Castillo, hicieron proezas para vencer el terrible elemento.

Viendo la imposibilidad de hacerlo, por la rapidez con que se propagó el fuego, se concretaron a circunscribir el fuego a la menor zona posible, salvando de la destrucción gran cantidad de muebles, cajas de hierro, documentos, etc.

VERSIONES

Entre una de las tantas versiones circulantes sobre las posibles causas del siniestro, merece mencionarse la que atribuye el incendio a algún contacto que pudiera haberse producido, merced al viento que soplaba, entre la red de los hilos telefónicos que cruza por sobre el edificio y algún cable primario.

Parte donde se inició el incendio

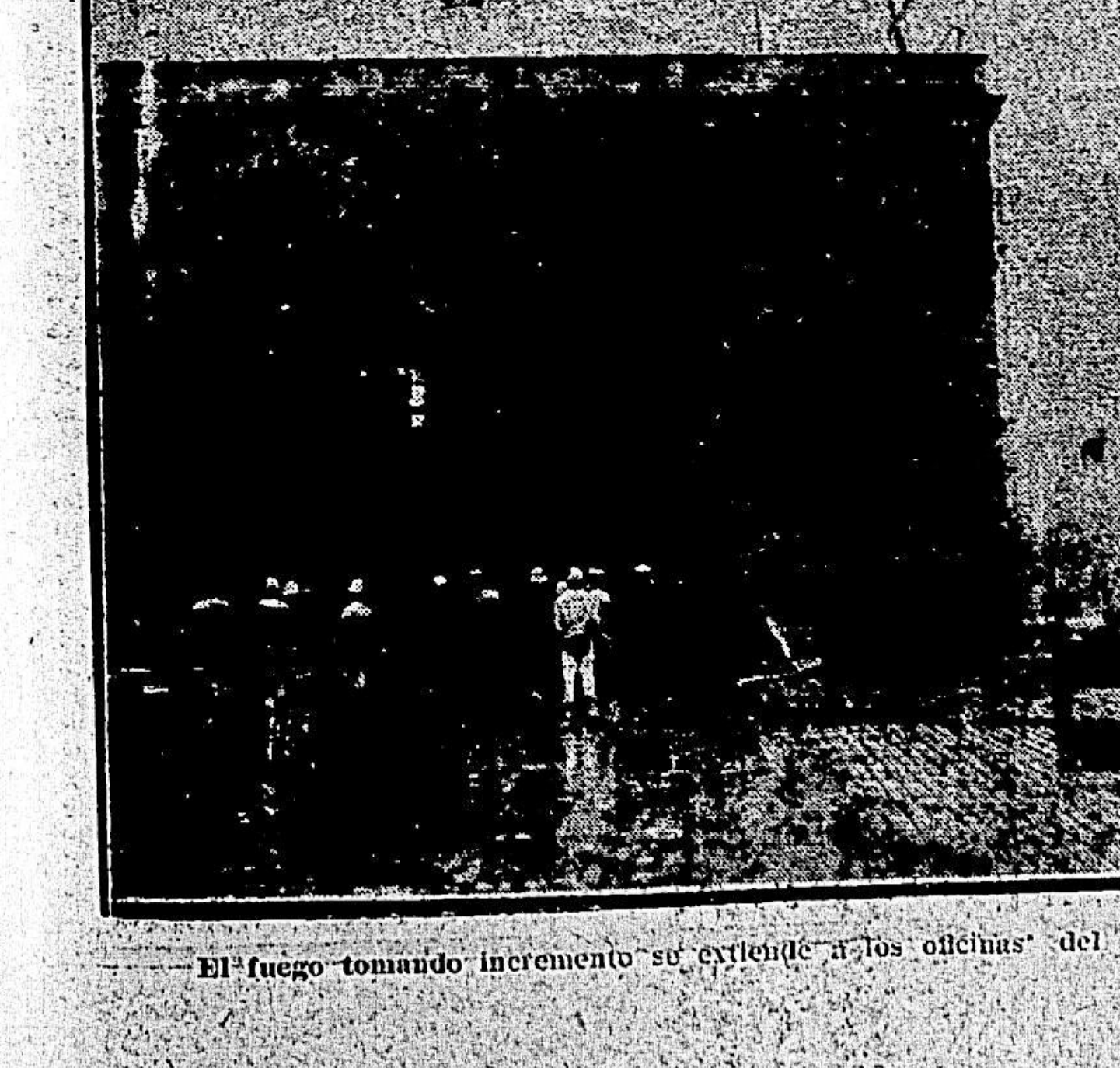

El fuego tomando incremento se extiende a los oficinas del Resguardo

El bombero Juan Barretto, atendido por la Asistencia Pública

ALHAJAS

Se hacen, se reforman y se venden a largos plazos.
Fábrica: Río Branco 1235.
LADISLAO LUIS BOSCO

Compañía Telefonica de Montevideo

Se avisa a los señores suscriptores que, debido al incendio que tuvo lugar en la noche de fecha 12 del mes corriente, no habrá comunicación con la Sucursal "Aguada" hasta el día 27 de diciembre. — La gerencia. 3896-dbr.16

A los ASMÁTICOS
A los que sofocan
A los que tosen

Los médicos dicen hoy: Usad los
POLVOS LOUIS LEGRAS.
Es un remedio maravilloso que calma instantáneamente los más violentos accesos de *Asma*, la *Tos* violenta y prolongada de las *bronquitis* antiguas, el *Catarro* y las consecuencias de la *Influenza*.
Los **POLVOS LOUIS LEGRAS** dan siempre los mejores resultados.
E. BERTHIOT, Farm.º, 14 rue des Lions, PARIS
En Montevideo: Belmo y Cía y en las principales farmacias

MUEBLES PARA OFICINAS A PRECIOS CONVENIENTES
Vea CASA AMBROSONI Hnos.
CALLE URUGUAY 765, casi esq. Ciudadela (Fabrica fundada el año 1869)

CRONICA PARLAMENTARIA

EN LA CAMARA

LAS SESIONES DE AYER

El asunto de las tarifas tranviarias. == Votación empatada. == Arrendamientos rurales.

Ayer a las 10 de la mañana se reunió la Cámara de Representantes, presidida por el doctor José F. Arias.

Al iniciarse la sesión, casi toda la media hora destinada a las cuestiones previas la ocupó el señor Machiñena, prosiguiendo sus críticas a la resolución del P. Ejecutivo recaída en el sumario relacionado con las denuncias contra la policía de la 9.a sección de Tacuarembó. El orador tuvo que cortar su discurso, por haber sonado la hora en que debía entrarse a la orden del día.

TARIFAS TRANVIARIAS

Inmediatamente se pasa a votar en general el proyecto de aumento de las tarifas tranviarias. Dicha votación fué nominal. La Mesa proclamó el siguiente resultado: 44 por la negativa y 43 por la afirmativa.

En consecuencia, quedaba rechazado el proyecto.

ARRENDAMIENTOS RURALES

Se trata luego y se aprueba el proyecto relacionado con el presupuesto de la Capitanía de Puertos de Maldonado, continuándose a renglón seguido la discusión particular del proyecto sobre arrendamientos rurales.

Con algunas modificaciones fueron aprobados los cinco primeros artículos del proyecto de Comisión en mayoría.

LA VOTACION EN EL PROYECTO DE TARIFAS

A esta altura el doctor García Morales observa la proclamación del resultado de la votación del proyecto sobre tarifas tranviarias, afirmando que en el cómputo se había omitido un diputado. Refiere el orador, que de acuerdo con los resultados, 44 lo hicieron por la afirmativa y 44 por la negativa. En consecuencia la votación resultaba empatada.

Esto como es natural dió motivo a vivas discusiones y a distintas mociones. Por último se resolvió levantar la sesión hasta las 2 de la tarde, hora en que se reanudaría para hacer una nueva votación y proseguir la discusión del proyecto sobre arrendamientos rurales.

LA SESION DE LA TARDE — TARIFAS TRANVIARIAS — LOS SUCESOS DE TACUAREMBO.

A las 2 y 30 se reunía nuevamente la Cámara, presidida por el doctor Arias.

Se iba a continuar el debate sobre el proyecto que faculta a las empresas de tranvías, para aumentar los precios de los pasajes en sus líneas, cuando el señor Viera pidió la palabra para ocuparse de una cuestión distinta. Esto dió lugar a que varios legisladores observaran que, por tratarse de la continuación de una sesión ya empezada, y no de una sesión nueva, no podían considerarse cuestiones previas, a lo que replicó el señor Viera, que se le había atacado, en la sesión de la mañana, cuando se discutió, en su ausencia, sobre los comentarios a que han dado lugar las conclusiones de los sumarios de Tacuarembó, y por lo tanto, tenía el derecho de defenderse en cualquier momento.

Para cortar las discusiones sobre ese punto, que amenazaban subir de tono, el Presidente puso a votación si la Cámara entendía que podía dedicarse tiempo a cuestiones no incluídas en la orden del día antes de concluir el debate sobre los dos asuntos incluídos en ella. Resultó negativa la votación, y entonces el señor Viera abandonó la sala.

TARIFAS TRANVIARIAS

En seguida se reanudó la discusión general sobre el proyecto que autoriza el aumento de las tarifas tranviarias.

El doctor Rodríguez Larreta (A), solicitó la palabra y tras algunas consideraciones en pro del proyecto, anunció que en la discusión particular propondría un artículo aditivo estableciendo la obligación, para las empresas tranviarias, de aumentar los sueldos y jornales de sus obreros, desde el momento mismo en que empiece a regir el aumento de las tarifas de pasajes, y un inciso aditivo al artículo 4.o, puntualizando expresamente, de acuerdo con el monto de sus sueldos o jornales, a quienes debe considerarse "obreros" de las empresas.

Explicó el monto a que alcanzaría el aumento que deseaba proponer, y como varios diputados lo interrumpieran con frecuencia durante su disertación, hizo un breve paréntesis dedicado a explicar cual ha sido su actitud en la discusión de todos los asuntos de beneficio directo para los menos pudientes, que se hayan tratado en el Parlamento en los distintos períodos en que ha sido legislador, citando, entre otros casos, el de la ley de inembargabilidad de jubilaciones y pensiones, cuya sanción se debe, en primer término, a los esfuerzos del orador.

En breves palabras, el señor Mibelli anunció que aún al aumento de salarios que anunciaba propondría el doctor Rodríguez Larreta, él, como diputado comunista, habría de negar su voto, pues tal ventaja para unos cuantos trabajadores no habría de insumir el total de lo que ganarían las empresas tranviarias con el aumento de los pasajes.

El miembro informante en el asunto señor Gómez, observó que la Comisión de Fomento ha ofrecido menos beneficios a las empresas, que a los obreros de las mismas, puesto que el aumento de las tarifas regirá sólo por tres años y el que están obligadas a acordar a sus servidores, es para mientras dure la concesión. Como ésta es por sesenta años, resulta que las empresas están obligadas a pagar doce millones de pesos, en cambio de un beneficio de un millón trescientos mil.

Calificó de efectista el argumento del señor Mibelli, según el cual el pueblo trabajador resultaría perjudicado, pues las tarifas de coches para obreros no se modificarán.

A esta altura se suscitó una discusión en la que intervinieron los señores Gómez y Rodríguez Larreta (A), porque el señor Tabárez sostuvo que actualmente no existían los trenes para obreros, demostrando, los primeros, que esos trenes corren en el número que exige la Dirección de Rodados.

El doctor Manini Ríos, después de justificar el aumento, en razones de equidad y de traer a colación que en Europa las tarifas se han duplicado, recordó el pleito que siguió la Empresa "La Comercial", contra el Estado, por obligársele a hacer correr trenes para obreros durante todo el día, pleito que fué perdido por aquélla.

Terminó anunciando que en la discusión particular propondría un artículo aditivo, asimilando las empresas, a las garantías del ferrocarril, es decir, estableciendo que cuando las utilidades a repartirse excedan del ocho por ciento, el remanente se distribuirá en partes iguales, entre las empresas y la municipalidad.

Al terminar el doctor Manini Ríos, se dió el punto por suficientemente discutido, pasándose a votar nominalmente el asunto.

La votación arrojó el siguiente resultado:

Por la afirmativa: — Señor Amaro Macedo, Andreoli, Aramendia, Artigas, Arrillaga, Artagaveytia (A.) Berro (E.) Berro, R. Blanco Acevedo, Bonnet, Burmester Castro, Zabaleta, Coronel, Cortinas, Etchemendy, Ferreira, García, García Morales, García Selgas, Gómez, Furriol, López Aguerre, Lorenzo y Lozada, Lussich, Machiniena, Manini Ríos, Martínez Laguarda, Mendiondo, Monge, Muñoz Zeballos, Navarrete, Nieto Clavera, Paradella, Percovich, Perez, Polleri, Raffo, Ramasso, Ramírez, Rodríguez Larreta (A.) Rodríguez Larreta (E.), Salterain, Sanchez, Secco Illa, Terra, Urioste, Vachelli, Viana, Vidal y Ximenez. Total 51 votos.

Por la negativa — Señores Airaldi, Alza, Amighetti, Astiaran, Bacigalupe, Barbato, Bazurro, Belinzon, Bellini Hernández, Canessa, Cañizas, Colistro, Comas Nin, Cosio, Delfino, Doria, Dufort Etchevest, Fernández Ríos, García Palma, Ghigliani, Gilbert, Gutierrez (M. C.) Gutierrez (D.), Halty, Hierro, Iglesias, Imoff, Lavagnini, Leal, Delgado, Martínez de Haedo, Martínez Trueba, Melo, Mibelli, Mier Velásquez, Minelli, Montaldo, Negro, Pasoyro, Patiño, Pedragosa Sierra, Perotti, Peña, Rossi, Schinca, Tabarez, Vicent Thievens, Vicente y Ferrer y Zum Felde. Total 50 votos.

Aprobado pues el proyecto en general, por un voto de mayoría, se pasó a considerar en particular.

El artículo 1.o, que eleva de cuatro a cinco centésimos los pasajes, fué aprobado, después de un debate promovido por el señor Patiño, quien sostenía que la convocatoria era para tratar solamente en general el asunto.

En discusión el 2.o el doctor Secco Illa declaró que votaría en contra, por considerar que por razones de equidad no debía hacerse extensivo el impuesto a los abonos mensuales.

Observó el señor Gómez que en realidad los abonados que en su mayoría viven en las afueras iban a salir beneficiados, pues el abono mayor será de $ 6.50.

LOS SUCESOS DE TACUAREMBO

A esta altura se suspendió el debate para dar lugar a que el señor Viera pudiera defenderse de los ataques que le dirigieron en la sesión de la mañana, cuando se habló de los sucesos policiales de Tacuarembó. El señor Viera empezó diciendo que le interesaba hacer resaltar que el sumario instruído con motivo de la muerte de Furtado, fué comunicado al Juzgado de Tacuarembó recién al día siguiente.

Luego el orador señaló algunas irregularidades que dijo fueron cometidas al levantarse dicho sumario y observó que a pesar de que en él no se prueba la culpabilidad del comisario Puntigliano, la prueba abrumadora de que era culpable radica en el hecho de que desde que está suspendido, reina la paz en la 9.a sección de Tacuarembó.

Al terminar el señor Viera su discurso, hizo nuevamente uso de la palabra el señor Machiñena, quien dijo que el Inspector de Policías no había estado acertado al no tomar en cuenta el pedido de un centenar de vecinos de la 9.a sección de Tacuarembó, que solicitaron la separación del comisario Puntigliano.

Por su parte, el señor Gilbert insistió en que de los sumarios levantados con toda legalidad, no resulta otra cosa que una plancha soberana de los nacionalistas.

UN PARENTESIS

A esta altura se aprobaron mociones de los señores Rodríguez Larreta (A), Etchevest y Perotti, para sesionar el lunes próximo a fin de tratar los proyectos sobre arrendamientos rurales y terrenos fiscales de los Pocitos.

SE LEVANTA LA SESION

Acto continuo hizo uso de la palabra el doctor López Aguerre, quien hizo exposición respecto a la forma en que fué muerto el vecino Furtado. Finalizó diciendo que el señor Gilbert se había tirado una gran plancha cuando aseguró que cinco guardias civiles habían sido asesinados a malsalva, puesto que ninguno de los presuntos matadores había sido condenado por la justicia.

Al terminar, el doctor López Aguerre se levantó la sesión para pasar a Asamblea General.

EN EL SENADO

EL CAMINO DE LA TABLADA AL CERRO — REGULACION DE COMISIONES — AMPLIACION DE LAS OBRAS DEL PUERTO.

También se reunió ayer de tarde la Cámara de Senadores. Presidió el doctor Javier Mendivil.

CUESTION PREVIA

Así que se dió cuenta de los asuntos entrados, el doctor Otero propuso que se aplazara la discusión sobre el proyecto de ampliaciones en las obras del puerto, pues deseaba formular algunas observaciones a las enmiendas que la Comisión de Fomento ha introducido en el primitivo proyecto de la Cámara de Representantes.

El doctor Narancio se opuso a ese aplazamiento, por creer necesaria la rápida sanción del proyecto, a fin de que no se paralicen las obras dejando sin trabajo a varios cientos de obreros.

Por su parte el doctor Martínez dió algunas explicaciones sobre las enmiendas proyectadas por la Comisión, e indicó al doctor Otero la conveniencia de aplazar la moción que éste había presentado, para el momento en que se considerara el asunto.

Concedida la palabra al consejero señor Sosa, éste manifestó que el Consejo está interesado en que no se prolongue una situación cuya solución depende del proyecto de que se venía hablando. En caso de no sancionarse ese proyecto, agregó, el consejo se vería obligado a licenciar gran parte del personal del dragado, al que actualmente conserva en funciones, en la esperanza de ocuparlo en las obras de ampliación del puerto. Siguió diciendo que el Consejo está autorizando esos gastos fuera de ley, sólo por evitar la mala situación en que quedarían muchos obreros al perder su trabajo.

Terminó diciendo que ante esas consideraciones, creía que no hubiera dificultad para sancionar la ley en cuestión.

El doctor Otero retiró, entonces, su moción, reservándose el derecho de presentarla cuando fuera puesto en discusión el proyecto aludido.

EL CAMINO DE LA TABLADA AL CERRO

Después se entró a la orden del día con la consideración del proyecto remitido por la Cámara de Representantes, sobre aumento del impuesto a los ganados que pasen por Tablada, con objeto de costear las obras del Camino de la Tablada al Cerro.

El doctor Martínez dijo que al estudiar el proyecto había pensado en la conveniencia de aclarar el porqué de esta nueva ampliación del impuesto al ganado, y que es debida especialmente a que el monto de las obras llegará al doble de lo que se había calculado, lo que presenta el dilema de aumentar de tres a ocho, el impuesto, o suspender la obra que, por otra parte, se hace indispensable para dar trabajo a muchos desocupados. Además, cree que para arbitrar recursos, se podría haber tomado en cuenta el mayor valor que adquirirán con la obra, los predios por donde cruzará el camino, que no es un camino común, sino una vía adoquinada.

El proyecto fué aprobado en general y particular. Pasa al Poder Ejecutivo.

REGULACION DE COMISIONES

El segundo asunto de orden era el proyecto, también venido de la Cámara de Representantes, que regula las comisiones que percibirán el abogado asesor y los procuradores de las Direcciones de Impuestos Directos e Internos, en los recargos de Contribución Inmobiliaria.

Fué aprobado en general, sin observaciones.

Al considerarse en particular, el señor Sáez propuso que se aumentara a cuarenta por ciento en la comisión de los procuradores, pero el doctor Martínez se opuso, considerando justa la escala diferencial que establece el proyecto, entre los casos en que interviene el abogado y los procuradores, y aquellos en que intervienen estos últimos solos; o sea el cincuenta por ciento en el primer caso, y el veinticinco en el segundo. No obstante, declaró que aceptaría el aumento, a favor de los últimos, hasta un treinta por ciento.

El proyecto quedó aprobado fijándose las comisiones de los procuradores, en veinticinco por ciento para los de la capital y cuarenta por ciento para los de campaña.

PROSECUCION DE OBRAS

Se pasó a considerar el proyecto que autoriza al Consejo Nacional de Administración, para disponer de treinta y dos mil pesos, treinta mil y cuarenta y ocho mil para distintas obras a cargo del Ministerio de Obras Públicas, en el que la Comisión de Fomento ha aconsejado algunas modificaciones. Con ellas se aprobó ese proyecto, el que pasa de nuevo a la Cámara de Representantes.

AMPLIACION DE LAS OBRAS DEL PUERTO

Por último, se entró a considerar el proyecto sobre ampliación de las obras del puerto, al que formuló algunas observaciones. Como preguntara el orador, si el respondía a algún plan técnico, el señor Sosa le hizo saber que sí.

Pero como, el señor Otero prosiguiera en sus consideraciones sobre el asunto, teniendo en cuenta lo avanzado de la hora, se resolvió levantar la sesión, para pasar a la Asamblea General.

ASAMBLEA GENERAL

A las seis de la tarde, se reunió la Asamblea General, declarando clausuradas las sesiones del segundo período ordinario de la XXVII Legislatura.

COMISION PERMANENTE

Acto continuo se reunió la Comisión Permanente, a fin de declararse instalada.

Se dió lectura del mensaje del Consejo Nacional de Administración, transcribiendo copia del decreto convocando a sesiones extraordinarias.

PRESUPUESTO GENERAL DE GASTOS

Ayer se reunieron las Comisiones de Presupuesto y de Hacienda de la Cámara de Representantes. Asistieron los señores: Vidal, Amighetti, García, Cosio, Aramendia, Blanco Acevedo, Monge, Iglesias, Calistro y Raffo.

Después de un breve cambio de ideas, sobre la resolución sancionada por la Cámara en virtud de la cual se fija un término para que las Comisiones de Presupuesto y Hacienda presente un plan de nivelación del Presupuesto General de Gastos, se resolvió, en vista de la inmediata convocatoria a Sesiones Extraordinarias, que se reunan nuevamente ambas Comisiones el lunes próximo a fin de adoptar el temperamento que debe aconsejarse para la sanción de este asunto.

EL REMEDIO SELECTO.

Singular, pero verdadero, es el hecho de que la mayor parte de las enfermedades de la edad madura y de la vida avanzada, se debe a los esfuerzos que hace el sistema para purificar la sangre. Sin embargo, a causa de la debilidad del hígado, de los riñones y de los intestinos, estos bien intencionados esfuerzos son, frecuentemente, en vano, y vidas que podían prolongarse por muchos años de felicidad, se extinguen. Había pocos remedios, mejor dicho ninguno, con que se pudiera contar para impedir o vencer este estado; pero durante la última década hemos hecho progresos. La verdad es poderosa y prevalecerá. Quizás ningún remedio hasta hoy conocido a la ciencia médica, es tan eficaz para purificar la sangre por medio de su acción en las funciones excretorias del cuerpo, como la **PREPARACION de WAMPOLE** que pronto disipa y vence los síntomas tan conocidos y peligrosos de sangre impura y torpe circulación, como son: ánimo cansado y lánguido, dolor de cabeza, debilidad del estómago acompañada de náuseas, etc. Es tan sabrosa como la miel y contiene los principios nutritivos y curativos del Aceite de Hígado de Bacalao Puro, que extraemos de los hígados frescos del bacalao, combinados con Jarabe de Hipofosfitos Compuesto y Extracto Flúido de Cerezo Silvestre. Produce alivio en muchos casos que se abandonan como incurables, y la razón que hay para ello consiste en su efecto sobre el proceso digestivo y de asimilación, su acción sobre las impurezas de la sangre, y la potencia natural que tiene para vitalizar y reconstruir todo el sistema. El Sr. Dr. Genaro Sisto, de Buenos Aires, dice: "Certifico que la Preparación de Wampole es una buena preparación, que bien manejada es útil para determinadas afecciones en los niños." De venta en todas las Boticas.

Turbitina Vegetal
de JUAN CAFFONE
Gran depurativo y regenerador de la sangre. Venta en todas las Droguerías y Farmacias.
— Depositarios:
ROCH, CAPDEVILLE & Cía.
Calle Cerrito 518 al 524.
MONTEVIDEO
112.rot. dic. 2.6.9.13.16.20.23 27.30.

F. L. Cabrera ARTICULOS PARA HOMBRES SASTRERIA
GRAN VARIACION EN ARTICULOS PARA REGALOS — PERFUMES — ESTUCHES
PERFUMERIA — JUEGOS PARA TOILET — NECESAIRS PARA VIAJE — ESTUCHES MANICUROS — JUEGOS DE CUERO PARA ESCRITORIO.
20 o|o-BONIFICACION-20 o|o
SOLO HASTA FIN DE AÑO
659 - SARANDI - 661

ACEITES MINERALES
"SUNOIL"
Ventas al por mayor en cascos
Y al por menor en cajones
ACEITES PARA AUTOMOVILES, PARA TODA CLASES DE MAQUINARIA INDUSTRIAL Y AGRICOLA, ACEITES PARA ENGRANAJE, DE CILINDRO, etc., etc.
CONSULTEN NUESTROS PRECIOS
CROCKER y Co.
URUGUAY 1010 - MONTEVIDEO

NOTICIAS GENERALES

COMITE DE DAMAS ESPAÑOLAS

La reunión de ayer

Ayer a las 5 p. m. se celebró una reunión del Comité de Damas Españolas. Esta reunión que fué muy numerosa se tomaron acuerdos importantes. Se nombró un comité con carácter permanente; la cantidad que se recaude se destinarán para la Cruz Roja Española, para instituciones benéficas de Montevideo y para la impresión de una revista trimestral. Se acordó hacer constar en esta un sincero agradecimiento a la prensa de Montevideo, al Comité de Damas Uruguayas pro Homenaje a España, a las asociaciones españolas y a todas las personas que directamente han constribuído al éxito de la obra realizada. El Comité nombrado fué constituído en la siguiente forma: Señora Vizcondesa de la Fuente, Presidenta; Sra. Josefina Raffo de Helguera, Vice Presidenta; Señora María J. de Greña, Vice-presidente; Elena Ortega de Caimza, Tesorera; Zoraida B. de Loy Mones, Pro-Tesorera, Manuela J. de Inciarte, Pro-Tesorera; Tore Iriarte de Taboada, secretaria; Juana Garim de Mantrana, Prosecretaria; Josefina Ciró de Rodríguez, Pro-Secretaria; Vocales: las señoras Carmen Laandbera de Senra, Candelaria M. de Barreira, Rosa S. de Magariños, Adofima Martínez de Alonso Criado, Berna del Castillo de Cabrera Pérez, Juana Piquet de Abellá, Benjamina Valdés de Pereda, María Suñer De Bilamajó, Lola Castro de García Gallardo, Antonia B. de Sanjurjo y Manuel F. de Sandezza.

PROTECTORA DE ANIMALES

La Protectora de animales "Artigas", denunció al Consejo de protección de Menores, que un empleado de la Colonia de Suárez, en presencia de todos los niños porque un caballo no acudió pronto a su llamado, le pegó un balazo en el vientre y murió; pide se le castigue y se le lea la pena a los niños.

Aquella Sociedad empezó a hacer efectiva la multa, a los que no ponen el sombrero a sus animales.

ESTADO DEL TIEMPO

Informe del Instituto Meteorológico Nacional

DIA 15

Las altas presiones atmosféricas se encuentran en la parte S. E. del Continente y las bajas al Norte.

Agua caída en milímetros de horas 8 del día 14 a 8 horas del 15: Montevideo, 7.80; y en Punta del Este, 7.00.

Temperaturas máximas y mínimas registradas: al Sur, 26 y 20.30; al S. E. 25 y 19; al Este, 32 y 20; al Norte, 29 y 20; al N. en la parte Central 32 y 20.

Dominan vientos moderados y algo fuertes del Este en el Río de la Plata — del Sur al Oeste, en la costa del Atlántico Sur — del Sur al Este en la parte Central de la República y calma en la parte Norte.

El recorrido total del viento en las últimas 24 horas ha sido de 750 kilómetros.

Las aguas del Estuario en la costa Oriental, oscilan alrededor de su nivel medio.

EL FISCAL DE PAYSANDU

Solicitud de licencia

El Fiscal de lo Civil y del Crimen del Departamento de Paysandú, doctor Pedro Callorda y Acosta, ha solicitado licencia para bajar a la Capital, la que se le ha concedido, encargándose del despacho de la Fiscalía, al Fiscal del Crimen y de lo Civil de Salto.

ESCUELA DE APLICACION

Clausura de cursos

Con motivo de la clausura de los cursos escolares del año, se efectuó anoche un interesante festival en la Escuela de Aplicación N.o 1 que se vió muy concurrido. La Directora de la Escuela pronunció un breve discurso haciendo resaltar la conducta de las alumnas, efectuándose otros números de oratoria y de declamación.

EN LA ISLA DE LOBOS

En breve se dará principio a los trabajos ordenados por el Ministerio de O. Públicas en la Isla de Lobos.

GIRA POLICIAL

Ha salido en gira policial por el departamento el Jefe de policía del Durazno señor Otto Schulze, — acompañado del Inspector de Policías señor González Galarza.

RESGUARDO "CHARQUEADA"

Se ha resuelto la construcción de un edificio para asiento del Resguardo de "La Charqueada" — A ese efecto el Ministerio de Obras Públicas ha dispuesto que la Dirección de Arquitectura confeccione los planos y memorias correspondientes.

JUEZ LETRADO DE MINAS

Ha vuelto a hacerse cargo del Juzgado Letrado de Minas el doctor Sebastián Robaina.

IMPUESTO DE FAROS

La Dirección de Faros ha depositado en el Banco de la República la suma de tres mil trescientos setenta y cinco pesos importe de lo recaudado durante los nueve días del corriente mes.

RENTA DE ADUANA

La Receptoría de Aduana de Colonia ha comunicado al Ministerio de Hacienda que ha recaudado durante el mes pasado la suma de $ 16.049.

CAJA DE PENSIONES CIVILES

La Caja de Pensiones Civiles empezará el pago del mes de Diciembre los días 30 y 31.

CONTESTANDO UNA CONDOLENCIA

El general Sebastián Buquet recibió el siguiente telegrama: Santiago de Chile, Diciembre 14 de 1921.—A S. E. el señor ministro de Guerra y Marina.—Montevideo. — Agradezco sinceramente a V. E. en mi nombre y en el del ejército pésame por fallecimiento general Boonen Rivera. — Samuel Claro, ministro de Guerra y Marina.

LOTERIA DE HOY DE BUENOS AIRES

Con 80.000 pesos: 29091.
Con 10.000 pesos: 31003.
Con 5.000 pesos: 30872, 19739.
Con 2.000 pesos: 20405, 28443, 33628, 6536.
Con 1.000 pesos: 29423, 32239, 15991, 25637, 10265, 1806, 30658, 9122, 33934, 18491, 27846, 4745.

PRESIDENTE DE LA REPUBLICA

Audiencia para militares

Visitaron ayer de mañana al Presidente de la República, los siguientes militares: general Telémaco Braida, coroneles Pedro Ramos, Luis Simois, Silvestre Mattos, José Taberas, Alberto Cuestas, Rosendo Díaz, Guillermo Buist; tenientes coroneles Carlos Revuelta, Santiago Acuña, José M. Gomeza, Irineo Ayala; mayores Leopoldo Lecour, Desiderio Sandes, Luis Dufrechou y José B. Polero; capitán Antonio Muiño y teniente de navío Héctor Luisi.

CORRESPONDENCIA MAL DIRIGIDA

Rey Casareto y Cía., Rica E. Rosconi Luis, Rodriguez, Plácido, Rubiño Ramón, Rachenso A. Rossi Sr. Rodríguez José, Rodríguez, Lucía, Ruiz Juan, Rossi María, Rovella Cristina, Romagnoli C. A., Rosa Alejandro, Rodriguez Jorge, Rodriguez Petrona, Rodriguez Natividad, Rivero Teresa, Rozo Castro Antonio, Romero Indes y Cía, Ríos Paulo, Ramos Ginéz Gimenez, Rodriguez Serpa Elena C. de, Rías Guillermo, Ruyan Pedro, Revella Juan, Rosa Francisco, Ruggia Clemente Robertis Pedro, Rivero Teresa, Rodriguez Osvaldo, Romero Mata, Rodriguez Juan, Raffo José, Rosello Juan, Rodriguez Marcelo, Ranera, José María, Ríos Paulo, Romero Luciano, Romoso Zapata María de, Riveiro Manuel, Ramos Agripina, Risso Domenico.

POBLACION FLOTANTE

Diciembre 15 de 1921

FLORIDA — Julio Antiga, Ofelia L. de Antiga, Angel Peirano, Buenos Aires.
CENTRAL — José María Gimenez, L. López, Mario Metalo y fam., Buenos Aires.
ORIENTAL — T. Callaghan, Berta Pacheco, Buenos Aires.
MAYO — Brígida J. de Gripoll y fam., Folco Testena y familia.
GLOBO — Federico Sparding, interior.
ALHAMBRA — Madame J. Rebel y familia; J. Marnini y familia, Buenos Aires.
GRAND HOTEL — J. H. Camerón, M. Rocea de Arninelli, J. A. Costa, N. Gallino y familia, J. Lezica, Buenos Aires.
COMERCIO — A. Fernández, Miguel Ruiz.
ESPAÑA — Felicio Frutas y Giraldi.
PYRAMIDES — Pedro Castro, H. J. Bauloug, C. López, Buenos Aires.
CAMPIOTTI — C. Frandini, José Rivas, Angel Ugarte, A. Fanos y Sra.—interior.

REGISTRO CIVIL

Matrimonios

Francisco Laborde, oriental, 34 años, hacendado con Gracia-Luis Galcerán, oriental, 34 años, comerciante, con Concepción Jorajuria, oriental, de 29 años.

Raúl Alberto Spangemberg, oriental, 38 años, comerciante, con María Pilar Parera, argentina, 20 años.

José Hipólito Alfonso, oriental, 26 años, comerciante con Anita Aprile, oriental, 27 años.

Fernando Parodi, oriental, 26 años, comerciante con Juana Rossano, oriental, 20 años.

Manuel Villar, peruano, 27 años, dentista con María Mercedes Corbacho, oriental, 26 años.

Emilio Pargas, oriental, 23 años, empleado con Elena María Calandria, oriental, 19 años.

Ramón Ignacio Alvarez, oriental, 27 años, empleado con Ella Hilda Ofelia Parada Risso, oriental, 27 años.

Pedro González, español, 23 años, chaffeur con Josefa Rodríguez, española, 22 años.

Defunciones

Tomás Estupino, oriental, 21 años, soltero, H. Fermín Ferreira.

Pedro Acosta, oriental, 37 años, soltero, H. F. Ferreira.

Agustina B. de Orcajo, oriental, 85 años, viuda, Blandengues 1818.

Blanca E. Silva, oriental, 11 meses, Bella Vista 1708.

Rufina Méndez, oriental, 18 meses, Camino Millán 2634.

Miguel Pignone, italiano, 46 años, soltero, Lima 1705.

Antonio Russi, italiano, 49 años, casado, Buxareo 649.

José Carretero González, español, 75 años, viudo, Paysandú 1345.

Cayetano Barone, italiano, 44 años, casado, H. Vilardebó.

Luis Bossio, oriental, 32 años, casado, Arenal Grande 2061.

CRONICA SOCIAL

EN EL HOTEL CARRASCO—

Muy atrayente bajo todo punto de vista promete resultar la temporada veraniega ya iniciada en el lujoso Hotel de Carrasco. El prestigio que goza el gran establecimiento en ambas márgenes del Plata, hará que sea el punto de reunión obligado de nuestra gente conocida y de un buen núcleo de familias argentinas que ya han solicitado alojamiento para pasar la temporada canicular en aquel punto. Han retenido alojamiento hasta ayer la siguientes personas conocidas:

Señora Adelina Harilaos de Olmos, señor Saturnino Unzué y familia, Martín Alzaga y familia. Ministro de Francia, Mr. Coanese y señora, barón Antonio De Marchi y familia, señor Nicolás Mihanovich, doctor Carlos Rodríguez Larreta, señor Ricardo de Cernadas, señor Florencio Lezica de Alvear, señor Jorge Castelin y señora, señor Reiné Hilaret y familia, doctor Nicanor Palacio Costa, señor Carlos María Alvear y familia, doctor de la Gandara y familia, señora Ocampo de Atucha, señor Blanquier y familia, señor Juan Lejoir y familia, señor Jorge de Atucha, doctor Carlos Heuser, marqués de la Motte, señora Galindez de Clusellas; señora Lartigue; señor Mendesky, señor Maas, señor Alberto Dodero, señor Luis Dodero, señor Enrique Rodríguez Larreta, señor Guillermo Hartenek; señor Ernesto Aguirre, señorita Alcobendes, señor Ricardo Becú, señor Otto Benberg, señor Mauricio Braun, señor Alberto Bracht, señor Arturo Cádiz, señor Enri Grenier, familia Barthe, señor Jorge Kuneyl, señor Carlos Rathemburger; señor Pirovano, señor Alfredo Catelin y familia, doctor Alberto Palacio Costa, señora Rosa Vasena, señor Grieger, ingeniero Zucchi, señor Laclau y señora, señor Alejandro Suárez y familia, doctor Antonio Barreta y familia, señor Eduardo de Atucha, señor Alfredo Kade y señora, ingeniero Dambertini y familia, familia Doufour, Mr. Braniand mrs. Van Bokkelen y familia, señor Domingo Ruz, señor Camilo Villagra, doctor Ricardo Aldao y familia, señor Omar Rodríguez y familia, señor Menditeguy y familia, señor Antonio Santamarina y familia, señor Jorge Santamarina y familia. Sra. Livingston de Dorado, señor Christophersen y familia, señor Ignacio Correa y familia, doctor Cullen y señora, señor Echagüe, doctor Ezcurra, señor Frers y familia, señor Augusto Lanusse y familia, señor Carlos Grondona y familia, señor Carlos Gutiérrez y familia, señor Loewengard y familia, señor Madero, familia Nicol, familia Nocetti, familia Noel, señor Oreste Olazabal, señor Samuel Hale Pearson, señor Pedro Vedova, señor Saavedra Lamas y familia, señor Luis Scheiner y familia, señor Narciso Stegmann, señor Narciso Ocampo, señor Henri Tomson, doctor Velarde, señor Maffioretti.

El domingo próximo se realizará un te danzant de tarde y de noche un diner-concert seguido de baile. El 24 de noche se servirá un diner-concert seguido de bailes clásicos a cargo de las bailarinas Devis, Galantha Delpont y el bailarín Nemanoff. A las 12 se servirá un "revellón" en la terraza con frente al mar.

Es de tradición entre nuestra gente elegante pasar la Noche Buena disfrutando de un "revellón", y de allí, que el próximo se presente como el "rendez-vous" obligado pues además de realizarse en la fecha consagrada, tiene el prestigio de un gran fiesta organizada de antemano. Será pues, un motivo social de elevadas proporciones, que reunirá a todo lo más selecto de Montevideo y Buenos Aires. El 25 se inaugurará el gran torneo sudamericano de Ajedrez lo que dará motivo a una gran reunión social. De noche se realizará un diner de moda seguido de una audición de canto a cargo de la eximia cantante alemana Gabriela Willman, que según opiniones de los críticos europeos, se trata de una soprano de "primo Cartello".

HOTEL PIRIAPOLIS
BAÑOS EN PLENO OCEANO
PLAYA SOBERBIA
SEIS MILLONES DE CORPULENTOS PINOS Y EUCALIPTOS INMEDIATOS A LA MAR
ABIERTO HASTA EL 30 DE ABRIL
5 FUENTES DE AGUAS MINERALES
Se respira la salud a torrentes
Localidad encantadora
El más confortable hotel
Sobre el océano
Trato exquisito
Pida datos a Sarandí 500, Montevideo, o en Piriápolis al Administrador Carlos Bonavita.
2786-miérc., viern. domin.

ABELLA & GONZALEZ
IMPORTADORES DE ARTICULOS FOTOGRAFICOS, GRAMOFONOS, DISCOS, PUAS Y ACCESORIOS EN GENERAL
VENTAS POR MAYOR Y MENOR
Teléfono: "La Uruguaya" 2435 (Central)
CALLE URUGUAY, 1031
3938-Dbre.-20

NOCHE BUENA de los CIEGOS
Padres felices, Niños Videntes acordaos de los Niños Ciegos
se reciben donativos en Casa de la Señora Secretaria
Sarandí 442

Automóvil a Atlántida
Se ha establecido un servicio de automóvil entre Montevideo y Atlántida, todos los domingos y días festivos.
Salida a las 8 a. m. del Café Avenida, 18 de Julio y Río Branco.

Laboratorio de Análisis De los profesores doctores Scoseria y Caffera
Análisis clínicos: Químicos, Microscópicos, Bacteriológicos y Biológicos, Reacciones de Widal, de Wassermann, etc.—Exámenes histológicos
Convención 1389 entre 18 Julio y Colonia — Montevideo

Salvo, Campomar & Cía.
FABRICACION IMPORTACION
EXPORTACION
Hilados, Tejidos en General
Escritorio y Casa de Venta Calle Uruguay, 969 y 975
FABRICAS:
JUAN L. LACAZE, Dpto. Colonia - PASO DEL MOLINO, Montevideo

Compañía Transatlántica DE BARCELONA
Vapores correos subvencionados por el gobierno español. Con poderoso servicio de telegrafía sin hilos.
El magnífico vapor-correo
Infanta Isabel de Borbón
Saldrá el 2 de Enero de 1922 a las 10 p. m., recibiendo pasajeros directamente para Tenerife, Cádiz y Barcelona.
El vapor español
Reina Victoria Eugenia
Saldrá el día 2 de febrero de 1922, a las 10 de la noche, para los siguientes puntos: Las Palmas, Cádiz y Barcelona.
Por más informes, ocurrir a sus agentes:
PEDRO FERRES Y Cía.
Calle Cerrito 378

Navigazione Generale Italiana
Sociedades Reunidas Florio y Rubattino Lloyd Italiano
El vapor correo EUROPA
Saldrá el 23 de Diciembre para Santos, Nápoles, Río y Génova
El vapor correo P. MAFALDA
Sale de Montevideo el 4 de Enero para Santos, Río, Barcelona y Génova
Por informes: ANTONIO PIAGGIO — 425, Calle Piedras, 127
1446-pto.

Compañía de Aguas Corrientes
(SECCION OBRAS SANITARIAS)
STOCK PERMANENTE DE
Baños Lavatorios Bidets Water-Closets
ULTIMOS MODELOS
Almacenes de venta — ZABALA esq. RINCON

R. M. S. P. THE ROYAL MAIL STEAM PACKET Co.
SERVICIO ENTRE NUEVA YORK, SOUTHAMPTON, CHERBURGO Y HAMBURGO, CON LOS VAPORES SERIE "O".
SALIDAS DE MONTEVIDEO PARA EUROPA
ARLANZA para Southampton alrededor Dbre 24
ALMANZORA " " " Enero 7
SALIDAS DE LA PLATA (R. A.)
DEMERARA para LIVERPOOL alrededor Dbre. 21

P. S. N. C. THE PACIFIC STEAM NAVIGATION Co.
SALIDAS PARA PORT STANLEY, PUNTA ARENAS Y PUERTOS DE LA COSTA OCCIDENTAL
ORITA Enero 14
MACLEAN & STAPLEDON
CALLE PIEDRAS, 332 — Montevideo

He aquí el programa de la romanza que cantará la noche del 25 en Carrasco.

Primera parte — Chanson de printemps, Gounod; Nilanello, D'ell Acqua; Extase, Duparo; Chanson triste, Duparo.

Segunda parte — Les marchens plage, Schubert; Monduach, Schumann; Die Nachtigell, Alabieff; Nerborjenheih, Walf.

NECROLOGICAS —

Falleció en Montevideo, después de haber sido operado, el señor Higinio Gauna, fuerte hacendado de Florida. El señor Gauna estaba muy vinculado a aquel medio por sus altas dotes morales, por lo cual su desaparición ha causado profundo dolor.

Trasladado a esa ciudad en tren expreso, fué esperado en la estación por numerosas personas.

El hogar de los esposos Norberto Silveira y Carmen Palombo Silveira ha sufrido la irreparable desgracia de perder su hijita Rafaela Elsa. Nuestras condolencias a los afligidos padres.

EZEQUIEL MAREXIANO —

Profundo pesar ha producido en nuestros principales círculos, el fallecimiento del señor Ezequiel Marexiano, acaecido anteayer en esta capital.

Su hombría de bien, su carácter afable y su perfecto don de gentes, habíanle conquistado numerosas simpatías, razón por la cual su deceso ha sido más sentido aún.

Emparentado a una antigua y respetable familia, su muerte enluta a un crecido número de personas de nuestra sociedad, a la que el extinto se hallaba estrechamente vinculado.

El acto del sepelio de sus restos, efectuado en la tarde de ayer en el Cementerio del Buceo, resultó una verdadera manifestación de duelo.

EN EL HOTEL POCITOS —

En este aristocrático palacio balneario,—cuya ubicación magnífica, frente al mar y en contacto con las olas rumorosas, lo hace comparable a los más afamados del mundo,—digno de merecer el rango de "tout premier ordre" en Brighton, Eastburne, Dauville, Biarritz u Ostende; la temporada se inicia brillantemente con una concurrencia de familias, en su mayoría procedentes de Buenos Aires, cuyos nombres hacen honor al establecimiento que los hospeda.

Entre los pasajeros que residen en el "Hotel Pocitos", anotamos los siguientes:

El doctor Jorge Mitre y familia. El ilustre director de "La Nación" goza entre nosotros de verdadera popularidad, merced al prestigio bien cimentado de su diario, que circula entre los nuestros como en casa propia. Tanto como nos complace y honra cumplir los deberes de hospitalidad con el colega, nos resulta el tributarle a su director el homenaje de nuestros respetos y votos porque su permanencia y la de su digna familia les sea grata.

Se hospedan también, el señor F. C. Pearson y su esposa; la señora de Simmons; la señora Rosa P. de Valenzani y familia; el señor Francisco Hesse y señora; señores Ernesto F. Gesell y Henry Dumur.

El doctor Tomás Varsi, que es uno de los intelectuales más distinguidos y laboriosos, autor de concienzudos estudios sobre problemas económicos de la Argentina.

El doctor T. Lange; el señor Hugo Berretta y familia; el doctor Amadeo Leoni y su distinguida esposa, el señor Kleison; señor Hermann C. Mitchell; señor Hans Sandkjll; Juan L. Trois y señora; Antonio de Boni y señora; señor L. Jacobs; señor Joseph Kelly; señor Eduardo Córdoba y familia; señor Eduardo C. Belgrano; señor Lester y su esposa.

Son esperados en el mismo hotel, en estos días:

señor Alberto Cuestas y familia, señor C. Scalzo y familia, señor Julio A. Mulhall y familia, señora Isabel Bernat de Suarez y familia, señor Alfredo Rocha y familia, señor Charles Levy y familia, señor Walter Bloomfield y familia, señor Livio J. Carnevale y familia, señor Alfredo Ferrando y familia, señor Walter Kutting y familia, señor Juan F. Giraldez y señora, señor Alfredo Doblas y familia, señor Luis Pomes y familia, señor D. E. Glodsmith y familia, señor Jorge T. Meyer y familia, señora Petrona J. de Baez y familia, señora Joaquina P. de Iriondo y familia, señor Gregorio R. Salazar y familia, señora Antonia A. de Garzón y familia.

PIRIAPOLIS —

En breve se ausentarán para Piriápolis, habiendo reservado alojamiento en el Gran Hotel, las siguientes personas:

—De Buenos Aires, César Schilsknecht y familia, H. Jordán y señora, doctor N. Casale y familia, José Luis Silva y Lesama, S. A. Salas y familia, Prudencio Ayuela y señora, Ernesto Sckamann y familia, señora Chiarella de Formaggini e hija, Atilio Chiarella, Jaime A. Arrambide y familia, V. Criado Pérez y familia.

—De Montevideo, Juan V. Pupo y familia, doctor Ignacio Arcos Pérez y familia, Carlos E. Druillet y señora, Antonio Helguera Ortega, Pedro Ratti y familia, José Percontino y señora, C. G. Gobeau y familia, etc.

—Como lo hemos anunciado, el domingo próximo se realizará una excursión en auto a Piriápolis, reinando gran entusiasmo entre los turistas de buen gusto. Son numerosas las personas que tomarán parte en tan agradable paseo.

ANTE LA LLUVIA

Bajo los cielos grisáceos,
la tarde es una romántica
princesa de rostro pálido
y soñadoras miradas...
La lluvia, entre la arboleda,
finge rumor de cascada
que ha suplantado a la música
del silencio en las estancias.
Todo tiene las tristezas
del otoño y de las hadas,
de farándulas de hojas
y de adioses a la patria,
de surtidores callados,
y de canciones nostálgicas
que entonan los navegantes
en las noches estrelladas,
evocando sus aldeas
y los juegos de la infancia.
Junto a mí estás, amor mío:
contemplo tus manos blancas,
donde el coral de las uñas
sus finos dedos destaca;
contemplo tus grandes ojos
y el negror de tus pestañas
y me embriaga con su aroma
tu cabellera ondulada...

Junto a mí estás, amor mío:
cual la tarde, eres romántica
princesa de rostro pálido
y soñadoras miradas...
¡Para tí, el terciopelo
de lirios y rosas blancas!
¡Para tí, telas de Reynolds
y dulcísimas romanzas!
¡Para tí todas las cítaras!
¡Para tí, todas las arpas!
De un lirio de poesías.
cortas las líricas páginas
para oír sonoridades
de los arrullos de un alma,
ora oprimida por penas,
ora con sol de esperanzas,
ora anhelando la lucha,
ora con sed de Nirvana...
La lluvia entre la arboleda,
finge rumor de cascada.
Tu cabellera me invade
con embriaguez de fragancias...

Julio Raúl Mendilaharzu

LOS QUE VIAJAN —

Partió para Río Negro el señor Mario Linares Reissig.

—De Buenos Aires ha llegado el señor Eduardo Valdez Alcain.

—Para Minas e señor Ricardo Williams Pocker.

—De Buenos Aires ha llegado la señora Sofía L. de Castro y su familia.

—Procedente de San José el señor Eduardo Suárez Pérez, y su familia.

—A bordo del "Duque degli Abruzzi", que sale para Italia, parten para Nápoles y Génova: Raúl Togneri y su señora Clelia D. M. de Togneri con sus hijitos Haydée y Jorge; el doctor Ramón Martí y su señora Inés V. de Martí, los señores Juan J. Ramiro Purtela, Miguel Scanuti Gallo, Mario Revena y su señora Avelina C. de Revena, el ingeniero José R. Schner, el señor Otto Polacek y su señora, los señores Miguel Morel, attaché de la Legación chilena en París, Leandro Gelonago, Tullo Bigi y su señora Isabel C. de Bigi, José Bigi, el R. P. Joaquín Guoni, Magherine Metello, el maestro Augusto Sebastián, el señor Alejandro Moretti, el señor Joaquín Frenghelli y su señora Dominga B. de Frenghelli, el señor Juan Mora y familia, el señor Rafael Mártola y familia, señora Elena O. de Pisani y a señora viuda de Vanico.

—De Rocha el doctor Julio Martínez Salaverry.

—Para Paysandú el comandante Julio Muró.

—Partieron para Paysandú los señores doctor Enrique Martínez Haedo, Agustín Fresnedoso, Rogelio Fraga, Eduardo Debali y Carlos Rose Young.

Parten para la República Argentina, las señoritas Alicia y Sofía Ezcurra, quienes después de pasar el verano en la estancia de Sainz Rosas, regresarán a Montevideo con objeto de consolidar su mejoría.

—Para Rocha, el doctor A. C. Pereda Valdez, quien pasó en ésta una breve temporada.

—Es esperado en estos días de Fray Bentos, el señor Luis Mongrell hijo.

—Regresó de Soriano después de haber pasado una temporada en la estancia de Seré la señorita Margarita Otero.

VERANEO—

PIRIAPOLIS, 15.—El veraneo se desarrolla en esta playa, en un ambiente animadísimo. Lo que no sucede otros años, sucede en el actual. No bien iniciada la temporada, se nota ya en toda la villa extraordinaria animación, que antes solo se veía cuando aquella había avanzado bastante. Ello dice, pues q' este año la season de Piriápolis, van a alcanzar mucho brillo. El Balneario ofrece esta vez aspecto más grandioso. Su bosque está más frondoso: la playa más cuidada, puesto que las rombias han sido ampliadas; hay cantidad de chalets nuevos, todos muy vistosos, y sobre todo esto, el primer contingente de pasajeros ha sido muy numeroso. De mañana, la arena matizadas con infinidad de carpas, ofrece un aspecto muy bonito. Los baños, constituyen como siempre, el punto de concentración de toda la población, y se desarrollan en medio de la mayor alegría. Ya están en auge los concursos de natación. Los tes en el Hotel se realizan todas las tardes, y siempre con éxito. Tienen una concurrencia numerosa, que dedica todos sus entusiasmos al tango y al "fox trop", hasta el punto de no haberse oído hasta ahora, ni un solo vals ni "one step". Las orquestas, tanto la del diner, como las de los tes y bailes, son muy buenas, integradas con elementos traídos de Buenos Aires. Los diners ya tienen otro aspecto, y epilogan siempre en animados bailes. Para la próxima excursión hay gran interés, pues los que vienen en ella traen un excelente programa de diversión, que será justamente correspondido por los que están aquí instalados.— Corresponsal.

En estos días parten para Punta del Este a pasar una temporada de descanso, el señor Francisco Leone Bloise y su esposa la señora Victoria Storace de Leone Bloise.

Han dejado hoy su residencia de la calle Cerrito, trasladándose a su quinta de Atahualpa por varios meses, el señor Alejandro Sosa Díaz y su señora Socorro Martínez.

—En fecha próxima se trasladarán a su quinta en el Camino de las Instrucciones, el señor Julio Mousqués, su señora Emilia Callegari y sus hijos.

BANQUETES—

Los muchos amigos que en todos los círculos tiene el doctor Joaquín Villegas Suárez, cuyo enlace con la señorita de Morales Arrillaga se efectúa el 26, lo despedirán de la vida de soltero con un banquete, que va a tener todas las proyecciones de un homenaje de simpatía, dado que quien lo motiva cuenta entre nuestra juventud con verdaderos prestigios. En breve harán conocer los organizadores, el lugar y la fecha en que se realizará el acto.

—Un núcleo de amigos del señor José Iglesias Castellanos, que el 26 se une en matrimonio con la señorita de Puig Spangemberg, lo despedirá de la vida de soltero con un banquete a realizarse en breve en uno de nuestros principales hoteles. La demostración va a resultar una fiesta llena de afectos para el anfitrión.

BODAS—

El 26 de este mes en la residencia que la familia de la novia ocupa en la calle Mercedes, tendrá lugar el contrato civil de la boda de la señorita María del Socorro Morales Arrillaga con el doctor Joaquín Villegas Suárez, pareja que cuenta en esta sociedad con extensas simpatías. El acto, que se verificará a las 6 y media de la tarde, lo autorizará el Juez de Paz Dr. José María Reyes Lerena, y actuarán en el como testigos, de parte de la novia, los señores Tomás Arrillaga, Francisco Mirandar y José Luis Morales y por el novio los señores Teodoro Villegas Zúñiga, Luis Suarez y Ernesto Villegas Suarez. La consagración religiosa se efectuará a las 7 y media en la Iglesia de Lourdes y la apadrinarán la señora Plácida Suares de Villegas y el Sr. Salvador Morales Herrera. Para presenciar el acto serán invitadas todas las relaciones de los contrayentes lo que motivará una fiesta nupcial muy brillante.

—Se ha formalizado el compromiso de la señorita María Ada Staricco con el doctor Almanzor T. Barranco. La boda se realizará en los primeros meses del entrante año.

—Ha sido concertado para el 4 del mes entrante el enlace de la señorita Corina Carle con el señor Angel Medina.

—En los primeros días del mes de Febrero se efectuará la boda de la señorita Sara Avellanal con el señor Andrés J. Soca.

ENFERMOS—

Mejorada la señorita María Carmen Vidal Stirling.

—Enfermo el señor Ricardo González Preve.

—Restablecido el señor Aníbal Pou.

—Mejorado el señor Eduardo Berro.

—Restablecido el doctor Emilio Berro, quien durante el curso de su dolencia se vió muy visitado por sus numerosas amistades.

Ha sufrido un pequeño atraso en la enfermedad que la aqueja desde hace algún tiempo, la señora Isabel Caravia de Castro.

—Se halla enferma desde hace unos días, la señora Mariana S. de Rospide.

—Se encuentra ligeramente enfermo, el señor Juan P. Maupas.

—Está enfermo, aunque no de cuidado, el señor Juan Furriol.

—Se encuentra ya restablecido, el coronel Atilio Pigurina.

EL ARBOL DE NAVIDAD DEL 24—

La señorita Juanita Ramírez, cuyas actividades tan nobles para todo aquello que represente favores para los pobres, son bien conocidas, para hacer ahora el elogio de ellas está actualmente ocupada en organizar un gran festival a beneficio de los niños necesitados. Constituirá en un gran Arbol de Navidad, a celebrarse en la tarde del 24 en el Parque Hotel y se regirá por un programa variado y lleno de atractivos. La chiquilinada, está pues, de parabienes con este festival, del cual daremos muy en breve más amplias noticias.

Espectáculos de hoy

18 DE JULIO

Compañía Cómico-Dramática "César Ratti".
A las 21.
1.a sección: Quién es el Culpable?... Pieza dramática en un acto. 1.er premio del concurso realizado en el Apolo bonaerense.
2.a sección: Estreno: "La Ciudad de los Palacios". Pieza en tres cuadros, del autor uruguayo, Juan C. Rodríguez Prous.
3.a "A las 9 en el convento" de Alberto J. Ballesteros y Carlos S. Gallo.
Platea $ 0.50 (por sección) Cazuela y paraíso $ 0.20, (función entera).

ARTIGAS

A las 9 y 15. 1a. sección.
Biógrafo: "Atizbando el mal éxito. Película cómica.
Debut del barítono argentino Muñoz Cabrera.
Presentación de María Blasco, la reina de la jota, tonadillas, couplets.
2.a sección: película Sunshine Fox. "Invención de la Pólvora".
Los Gardell-Razzano, acompañados por los guitarristas Ricardo y Barbieri.
Platea (por sección) 0.50. Cazuela y paraíso (función entera $ 0.20).

ALBENIZ

Compañía de Ballet Russe. Tournée Esme Davis.
A las 9 y 30 p. m.
1.o "Orange et Wert". Ballet Claude Debussy.
2.o "L'Arlequín Noir" — Ballet en un acto, música de Augusto Maurage.
3.o "La Dance des Leures" Ballet, música de Ponchielli.
4.o Concierto por Auguste Maurage.
5.o Divertissements.
Platea $ 1.60. Cazuela y galería $ 0.50.

ROYAL

A las 21 — Programa de variedades.
Platea $ 0.70. Paraíso $ 0.15.

TRASLADOS—

—Próximamente volverán a instalarse en la ciudad, después de haber pasado una larga temporada en su quinta del Pantanoso, el señor Elvio Zas Martínez, su señora María N. Thode y sus niños. Se instalarán con ellos las señoritas de Thode-Buxareo.

—Han pasado ya a ocupar su apartamento en la residencia de la señorita Valentina Illa de Penco, los esposos Penco Illa-Fernández Saavedra.

TEATROS

ALBENIZ

Continúa nuestro público favoreciendo con su presencia la interesante temporada de "Balets intimes modernes", que se viene el aristocrático teatro Albéniz, realizando con marcado éxito en que se ha convertido por obra y gracia de sus activos empresarios señores Quesada-Grassi, en el punto de cunión obligado del alto mundo montevideano.

Nuevamente volvieron a ser muy aplaudidas anoche las danzarinas Esmé Davis, Ekatarina de Galautha y los bailarines Nemanoff y Alonso, sobre quienes recayó todo el peso del vasto programa desarrollado.

Para esta noche será renovado el cartel casi completo, figurando en primera parte, "Orange et Vest", el agradable ballet de Debussy, para lucimiento de las cuatro primeras figuras de la troupe, siguiendo en segundo término "L'Arlequín Noir" original de Auguste Maurage; en tercera parte se ofrecerá la deliciosa "Danza de las Horas", de la ópera Gioconda de Ponchielli, que tan acertadamente interpretan todos los elementos de la compañía.

El afamado concertista Auguste Maurage, ofrecerá un nuevo concierto, ejecutando una serie escogida de trozos clásicos, terminando el espectáculo con una interesante serie de "Divertissements" de los que mps han agradado en anteriores espectáculos.

18 DE JULIO

La suerte más propicia parece favorecer a la homogénea compañía que bajo la dirección artística de nuestro compatriota el requetevoluminoso Weisbach, desarrolla una campaña sumamente atrayente en el popular teatro de nuestra principal Avenida.

El espectáculo de anoche, atrajo numeroso público que salió satisfecho de la labor de todos los artistas, manifestando entusiastamente sus preferencias por César y Pepe Ratti, dentro del elemento feo y por las actrices Bernal, Lerona, Gómez, Vitaliani y Cordero, del bello sexo, y tan bello!

El programa de esta noche nos ofrece una novedad de bulto con motivo del estreno de una obra de nuestro compatriota Rodríguez Prous, que no titubea en arrostrar las iras de la Santa Federación y sin parar mientes en la consabida excomunión, ofrecerá a la sanción pública, "La Ciudad de los Palacios", pieza en un acto y tres cuadros que merece toda la confianza de actores y directores de la compañía.

Veros esta noche si efectivamente todos son palacios en la ciudad que admiraremos, o si en cambio, se nos presenta un simpueblucho poblado de un rancherío sin mayor trascendencia.

"La Ciudad de los Palacios", irá en segunda sección, precedida de "¿Quién es el culpable?"... la obra premiada en el reciente concurso efectuado por esta compañía en el Apolo de Buenos Aires, que ha agradado de veras y seguida de la desopilante humorada de Ballesteros y Schaeffer Gallo, "A las 9 en el convento", que tiene miras de perdurar en el cartel, a juzgar por el interés que ha logrado despertar en nuestro público.

El programa es como para no faltar, y no faltaremos!

ARTIGAS

Debutó anoche, siendo bastante bien recibido, el barítono argentino Muñoz Cabrera, que sin ser una cosa del otro viernes, logró hacerse aplaudir del numeroso público, que casi llenaba el teatro.

Maruja Blanco, con sus tonadillas y canciones, y los Gardell-Razzano, con sus estilos criollos entre los cuales sobresale el suceso de "La Copa del Olvido", volvieron a obtener el beneplácito de sus admiradores viéndose obligados a agregar varios números de su intenso repertorio.

Esta noche ofrecerán estos artistas un interesante programa en el cual ejecutarán lo más selecto de su extenso repertorio.

Nosotros, las lanas y Las perspectivas del proximo año

Quien pretendió ver exageración en nuestro sano optimismo, cuando la situación harto difícil por que atravesó la campaña, hizo vivir al hacendado horas de inolvidable desaliento y cruel incertidumbre, se habrá convencido a esta fecha de que nuestros pronósticos de aquel entonces, acerca de la perspectiva futura de los negocios rurales no se hallaban muy lejos de la realidad de hoy.

Con datos de buena fuente, destacamos el notable repunte que se operaba — dentro, naturalmente de la paralización que en aquella época reinaba — en la exportación de productos agropecuarios, especialmente en lanas, y la paulatina desaparición del peligroso estancamiento que en el mercado se notaba hacia ya tiempo. Nos lamentamos, eso sí, por los precios a que llegaron a cotizarse las lanas, desde luego sumamente irrisorios si los cotejamos con los obtenidos en las épocas buenas.

La distancia recorrida hacia el ansiado equilibrio, durante el año que termina, es elocuentemente significativa; basta para comprobarlo que se destaquen las progresivas cotizaciones alcanzadas por dicho textil, y la notable diferencia entre los precios de hoy y los de aquel entonces, desvanecerá cualquier duda que al respecto pudiera existir.

Y es que, aunque cueste creerlo, el momento difícil ha pasado, presentándose el próximo año con muy halagüeñas perspectivas.

Nada de extraño, pues, que la dosis de optimismo que siempre existió en esta casa, hoy se desborde con la fuerza de las grandes convicciones, sintiéndonos felices de verla influir en el espíritu de la mayoría de nuestros hacendados, que ante la desgracia supieron conservar una clara visión del porvenir de nuestra riqueza madre.

Doblemente felices, podríamos decir, porque ya no es sólo con prudentes consejos; hoy es con hechos de una evidencia incontrastable que continuamos nuestra modesta obra, ofreciendo a los que luchan por el provechoso mejoramiento de nuestra riqueza lanar, el mejor sarnífugo conocido, Flúido "Rex", el más económico por su precio, el más eficaz por así haberlo comprobado las experiencias oficiales a que fuera sometido, el único que cura la sarna totalmente a razón de 8 milésimos por oveja. ¡Un verdadero record! — Instituto Bauzá, Río Negro y Galicia.

MARITIMAS

DESPUES DEL INCENDIO

Como de costumbre, nos dirigimos anoche a la Oficina de Ayudantes de la Capitanía, donde se nos facilitaban los datos con que ilustramos esta sección, cuando nos encontramos que de la preciosa y bien instalada oficina, no quedaba nada, sino que estaba incluida entre los escombros del pavoroso incendio que asoló en la madrugada de ayer a la Dirección General de Aduanas.

Encontramos a los ayudantes sumamente abatidos.

Cuando entramos en la improvisada oficina que se instaló en el Depósito de Marineros, creímos entrar en un velorio, era tal el silencio que dominaba.

Y esto se explica, cuándo volverán a tener los ayudantes de la Capitanía, otra oficina instalada como de la que fueron desalojados tan prematuramente.

Había que verlos, entramos y decimos: buenas noches, a lo que no contestan a medias. Permanecemos mudos, y después comenzamos en nuestras funciones, tomamos los datos necesarios y por último preguntamos:

—¿Qué ha sido de la oficina?

—Lo que vé, todo lo que pudimos salvar está a la vista.

Y verdaderamente, de aquél comedor, cuarto baño y water-closet, tan conocidos que había en la informativa oficina, sólo quedaba un aparador, y por desgracia sin cristales.

Entonces nos explicamos el silencio que reinaba en la nueva oficina, y sin animarnos a decirles, les acompañamos el sentimiento, salimos contagiados del mismo mal.

EL "BLUE PETER" ESTA COMPLETAMENTE PERDIDO

En la madrugada de ayer llegó a ésta, procedente del Este, el vapor del tráfico "Vigo I", que fué a Punta Negra, a fin de inspeccionar la situación del pailebot "Blue Peter", que se encuentra embicado entre el mencionado punto y Punta Ballena, a 30 metros de la playa.

Al pailebot no le queda más que las "costillas", estando con las anclas en el agua, lo que le impide volver hacia el mar, siendo posible que la marea lo arroje a la costa.

"ORTUS"

Se encuentra efectuando operaciones de carga en ésta, el vapor alemán "Ortus", el que después de haber cargado un importante cargamento de fardos de lana, saldrá con destino a Hamburgo.

Pertenece a la agencia Schwartz.

"NARIVA"

Con carga general llegó ayer de Liverpool el vapor inglés "Nariva", de la Mala Real.

Opera en el antepuerto.

—Con igual procedencia el "Comercio Montevideo".

—Con destino a la Asunción, el vapor "México".

—Para Rosario de Santa Fé, el "Canadian Carrier".

FLUVIALES

Salió anoche para la vecina orilla, el vapor "Cabo Santa María".

—Llegó y sale hoy el "Ciudad de Buenos Aires".

—De la vecina orilla llegó ayer, el buque motor "Arabo".

"ARLANZA"

Mañana tiene anunciada su llegada a nuestro puerto, el vapor inglés "Arlanza", de la Mala Real Inglesa, procedente de Southampton y escalas.

Conduce pasajeros, carga y correspondencia.

DUCA DEGLI ABRUZZI

En el día de hoy recalará, en ésta, el vapor italiano "Duca Degli Abruzzi", en viaje de Buenos Aires para Génova.

Embarcará pasajes, correspondencia y carga.

COMPAÑIAS FRANCESAS DE NAVEGACION
CHARGEURS REUNIS-Cie SUD-ATLANTIQUE-Sté. Gle. DE TRANSPORTS MARITIMES
Agente General: L. NICOL
Próximas salidas
Para Río Marsella y Génova
PLATA 18 de Dbre.
Para Santos Río, Lisboa, Vigo y Burdeos:
AURIGNY 30 de Dbre.
VIAJES EXTRA-RAPIDOS
Para Santos - Río - Lisboa - Vigo y Burdeos
Lutetia 29 de Diciembre
Massilia 26 de Enero
Salidas semanales de Cargo-Boats para todos los Puertos Franceses, y ocasionalmente para Amberes, Hamburgo y Génova.
Se expenden billetes directos para Constantinopla, Beyrouth y demás puertos del Levante
Para todos datos dirijirse a la Agencia: 25 DE MAYO, 350 Esq. SOLIS
Pto.

CAJA NACIONAL DE AHORROS Y DESCUENTOS
Dependencia del Banco de la República-Fundado en 1889
COLONIA esq. CIUDADELA MONTEVIDEO

Cobra por intereses en Vales amortizables	10	% anual
Cobra por intereses en operaciones sobre dietas, sueldos, pensiones y jornales	8	" "
Cobra por Vales a Plazo Fijo	9	" "
Cobra por Cuentas Corrientes, 8 al	9	" "
Cobra por préstamos con garantía de títulos, deudas o valores, 7 al	8	" "
Cobra por Cauciones sobre fondos públicos 6 ½ al	7½	" "
Cobra por préstamos hipotecarios (2 años como máximum) 7 al	8	" "
Cobra por préstamos hipotecarios amortizables en cuotas hasta 100 meses	9	" "
Cobra por préstamos sobre alhajas y objetos preciosos	1	% mensual
Paga en Caja de Ahorros y Alcancías según cantidad) hasta	6	% anual

Ley Orgánica del Banco de la República de 17 de Julio de 1911:
Artículo 12. — La emisión tendrá prelación absoluta sobre las demás deudas simples del Banco. El Estado responde directamente de la emisión, depósitos y operaciones que realice el Banco.
Horas de Oficina: de 10 a 12 y de 14 a 16. Sábados: de 10 a 12
2297.mls.vns.dgs.

Administración Nacional del Puerto de Montevideo
TARIFA DE ALMACENAJE PROGRESIVO
Se hace saber al comercio que de acuerdo con lo resuelto por el H. Consejo Nacional de Administración, a propuesta de este Directorio, la tarifa de almacenaje progresivo entrará en vigencia el día 20 de Diciembre de 1921.
Dicha tarifa se halla publicada en el Diario Oficial N.o 4683 de fecha 20 de Octubre de 1921 y se entregará a los interesados que la soliciten en la Contaduría de esta Administración Nacional (calle Piedras N.o 570).
VICENTE BORRO
Secretario General

GACETA RURAL

CABO SISAL
CABO MANILA
LONAS DE ALGODON
LONAS PARA TOLDOS
EMPAQUETADURAS
GRAFITADAS, METALICAS
DE GOMA Y AMIANTO
HILO PATENTE
HORACIO ELLIS & Cía.
326-Calle 25 de Agosto-344
MONTEVIDEO

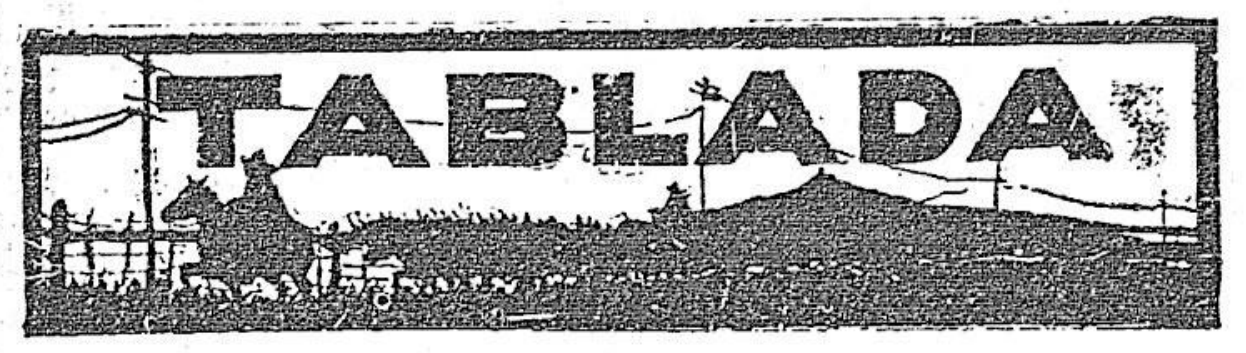

OPERACIONES DE AYER

Situación del mercado

Entraron ayer 1.373 vacunos en pié, contra 3.889 id id el miércoles.

Con pase fueron retiradas 70 reses.

Las operaciones del día acusaron mercado muy pesado y mas flojo; como máximo se obtuvieron hasta 95 milésimos, por kilo en pié, en una punta de catorce novillos especiales que pesaron 578 kilos cada uno, cuyo detalle dará cabal idea del pésimo estado a que ha descendido e mercado; por vacas especiales se alcanzaron solamente hasta 70 y 75 y hasta 85 id id, por terneros finos y bien gordos.

Las tendencias dentro de que cierra los negocios no admiten esperar reacción alguna por el momento.

Detalle general de precios que anotamos ayer, pagos por kilo en pié, según los lotes y destinos:

Frigorífico Artigas: Novillos, a 65 y 95 milésimos.

Pedro Ferrsé y C.a: Novillos a 76 milésimos.

L. Rapallini e hijo: Bueyes, a 47 milésimos. Novillos, a 75 milésimos. Vacas, a 48 milésimos.

Pedro Denis y C.a: Novillos, a 65 y 68 milésimos.

R. Tabares y C.a: Novillos, a 70 milésimos.

Abasto: Novilos, a 53, 60, 70, 71, 72 y 75 milésimos. Vacas, a 48, 61, 68, 70 milésimos. Terneros a 42, 57, 65, 80 y 85 milésimos.

Interior: Novillos, a 53 y 60 milésimos. Vacas, a 61 y 75 id.

El reparto de entrada se efectuó del modo siguiente:

	Cabezas
Frigorífico Swift	144
” Artigas	79
Pedro Ferrés & Cía.	90
L. Rapallini e hijo	81
Pedro Denis & Cía.	129
R. Tabares & Cía.	19
Abasto	527
Interior	227
Servicio particular	7
Retiradas con pase	70
Total	1.373

Para mañana se esperan 107 vagones sencillos.

Lotes anotados ayer:

De Soriano: de S. Ciganda, 14 novillos con un peso de 578 kilo sa 95 milésimos, $ 54.91.

De Soriano: de M. Haro, 144 novillos con un peso de 530 kilos slp. para frigorífico Swift.

De Florida: de L. E. Sosa, 65 novillos con un peso de 539 kilos a 65 milésimos, $ 35.03.

De Cerro Largo: de J. Silveira, 57 novillos con un peso de 511 kilos a 75 milésimos, $ 38.21 para saladero de Denis.

De Cerro Largo: de M. R. Duarte, 90 novillos con un peso de 546 kilos a 76 milésimos, $ 40.49 para fábrica de Ferrés.

De Paysandú: de S. T. Brasil 60 novillos con un peso de 515 kilos a 75 milésimos, $ 39.62 para fábrica de Rapallini.

(Vendedores)
Sayago y Cía.

DIA 15

1224 vacunos y 422 lanares vendidos.

2 Bueyes, 989 novillos, 129 vacas y 104 terneros.

Retiradas con pase 70 vacunos.

DETALLE DE LAS VENTAS

Silvestre García—

De Montevideo: por Miguel Tomás 4 terneros a $ 0057 k. para abasto.

De Canelones: por J. G. Hernandez 2 novillos a $ 007 k y 17 terneros a $ 006 y 0065 k. para abasto y servicio particular.

Alfredo O. Guichón—

De Colonia: por I. Baldorino 29 terneros a $ 003 k. para interior.

De Cerro Largo: por J. Silveyra 57 novillos a $ 0065 k. para saladero.

De Colonia: por D. Bonjour 7 novillos a $ 007 k. y 65 vacas a $ 0048 y 0061 k. para abasto, saladero e interior.

De Canelones: por J. Rodriguez 17 terneros a $ 008 k. para abasto.

De San José: por Laureano Sosa 104 novillos sip. para abasto.

Sosa Arrosa y Martinez Bresque

De Tacuarembó: por J. B. Duhalde 60 novillos a $ 007 k. para abasto.

De Soriano: por Santos Ciganda 14 novillos a $ 0095 k. para frigorífico.

De Florida: por L. E. Sosa 65 novillos a plr. para frigorífico.

Inciarte y Abreu—

De Cerro Largo: por M. R. Duarte 90 novillos a $ 0076 k. para saladero.

Arbiza y Cerviño Sande—

De Tacuarembó: por M. Céspedes 72 novillos a $ 0068 k. para saladero.

P. S. Etchemendy y C.a—

De Tacuarembó: por J. Cruz Larraud 18 terneros a $ 0042 k. y 1 novillo a $ 0068 k. para abasto.

José Lizarazú—

De Durazno: por Maisterra y C.a 55 novillos a $ 007 k. y 24 vacas a $ 007 k. para abasto.

Larrachea y Baqué—

De Tacuarembó: por J. Larrachea 422 lanares para abasto.

Rios y Grajales—

De Tacuarembó: por Uria Hns. y Sabrino 14 novillos a $ 007 k. 16 vacas a $ 0068 k y 19 terneros a $ 0055 k. para abasto.

Enrique Saravia—

De Paysandú: por S. E. Brazil 60 novillos a $ 0075 k. para abasto.

De Cerro Largo: por A Piegas Diaz 30 novillos a $ 0053 k. para abasto e interior.

Silverio García—

De Montevideo: por D. Perdomo 2 bueyes a $ 0047 k. para fábrica.

De Tacuarembó: por S. Lucas 2 vacas sip. para servicio particular.

Vda. de Aphestegui, Palau y Freire—

De Cerro Largo: por Salvo y Dominguez Aspiroz 41 novillos vendidos a $ 007 k. para abasto y saladero.

De Colonia: por A. Alvarez 23 novillos a $ 0075 k. para abasto.

Manuel Haro—

De Soriano: por M. Haro 144 novillos declarados a plr. para frigorífico, 14 novillos a $ 007 k. y 21 vacas slp. para abasto, saladero e interior.

De Rio Negro: por P. Martins y Hnos. 0074 k. para abasto y saladero

Fernandez y Moralez—

De Florida: por F. Gadea 24 novillos a $ 0072 k. para abasto.

LA BUENA ESTRELLA
S&C

GARRAPATICIDA
STRAUCH
EL MAS PERFECCIONADO
EL MAS EFICAZ, EL MAS BARATO
TAMBORES DE 25 LITROS
suficiente para hacer 3750 litros de baño
$ 15.00
con 5 ojo de descuento
Pasta STRAUCH
EL SARNIEUGO
MAS PERFECTO
Para agua dulce ó salobre
CURA LA SARNA
NO DAÑA
la lana ni los animales
STRAUCH y Cía.
ISLA DE FLORES, 1328 — Montevideo
MARCA REGISTRADA

En el local Camy

CATALOGO DE INSCRIPCIONES

De acuerdo con lo que hemos anunciado en números anteriores el sábado próximo se llevará a cabo en el local "Camy" de Mal Abrigo, departamento de San José la 40.a feria de Ganadería, para la cual se han anotado los siguientes lotes de haciendas de buena calidad y procedencia:

VACUNOS

Rogelio y Juan R. Camy, 20 vacas gordas, Estancia "El Cuatro"; de José Ma. Urdampilleta, 15 vacas gordas, 10 novillos idem; Emilio Fernández, 35 novillos, 3, 4 y 5 años; 1 lote vacas y bueyes para invernar; Félix Almirón (hijo), 18 vacas gordas, 1 toro Durham procedente de La Concordia; Federico González, 20 novillos gordos especiales; Esteban Vieito, 8 vacas gordas, 2 vacas con cría 1 toro Durham; Joaquín Aldasoro, 20 vaquillonas Hereford, de 2 años; Almirón y Dominguez, 60 novillos, 3 bueyes, 1 vaca gorda; Jorge Larzabal, 40 novillos 2 y 3 años, 5 vacas gordas; Hilario A. Pino, 40 novillos de 2 años; Enrique Vitale, 20 novillos, 5 vacas para invernar, 1 torito Hereford; Adolfo Perera (hijo), 50 novillos; Francisco Correa, 5 vacas gordas, 1 toro Durham; Luis Campaña, 14 novillos de 2 años, 3 vacas gordas, 7 vacas para invernar; Bernardo Banegas, 15 vacas para invernar; Julio Soto, 25 novillos de 2 y 3 años, cruza Durham; Juan R. Carbajal, 30 vaquillonas Durham; Eufrasio Carbajal, 1 toro Hereford puro por cruza; Pedro Inhamousecu, 10 terneros de año 2 vacas gordas, 1 toro Durham, 3 años; Prudencio Neber Ellari, 7 vacas Durham lecheras con cría.

LANARES

Bernardo Ocnar, 100 capones gordos; Bernardo Banegas, 50 ovejas gordas; Antonio Albini, 50 capones gordos; Hilario A. Pino, 50 ovejas gordas; Pablo Cordero, 50 capones gordos; F. Correa, 2 carneros.

YEGUARIZOS

Prudencio N. Ellauri, 1 caballo Percherón de tiro; Demetrio Almirón, 1 caballo de silla.

Morandi. Director.

Federación Rural

EXTIRPACION DEL ABROJO GRANDE

Desde hace algún tiempo la Federación Rural viene haciendo una propaganda insistente a favor de la extirpación del Abrojo Grande, considerando que es de todo punto necesario evitar el desarrollo de esta planta, tanto por los perjuicios que causa a la agricultura restándole humedad y terreno a los cultivos como a la ganadería por las molestias que causa a los animales y lo que es más grave, por la despreciación que se sufre en el valor de las lanas que contienen abrojo.

La casi generalidad de los Municipios han dictado ordenanzas contra este parásito. Ultimamente lo ha hecho así el Concejo Departamental de Paysandú, haciendo conocer al Consejo Directivo de la Federación Rural dichas disposiciones, que son las siguientes:

ORDENANZAS

Art. 1.o — Quedan obligados los vecinos del Departamento a cortar y destruir el abrojo grande, nacido dentro de sus predios, ya sean estos propios, arrendados u ocupados a cualquier título.

Art. 2.o — Quedan igualmente obligados los vecinos a cortar y destruir el abroqo grande que nazca en los caminos y calles lindantes, correspondiendo a cada vecino la extirpación de la maleza hasta la mitad del camino o calle del lado de sus predios, incluso la cuarta parte de la boca calle cuando el predio forme esquina.

Art. 3.o — Los abrojales deberán ser extirpados antes de que termine el mes de Febrero, o sea, antes que la planta dé su fruto, prefiriéndose el corte durante la floración para evitar el retoño.

Art. 4.o — Los que al vencimiento del plazo señalado por el Art. 3.o no hayan extirpado el abrojo con arreglo a las disposiciones de los Arts. 1o. y 2o., quedan sujetos a las penalidades siguientes:

Tratándose de terrenos urbanos o de las quintas (planta suburbana de la ciudad) sus respectivos dueños u ocupantes pagarán $ 10.0 de multa por la fración o fracciones de terreno comprendidas dentro de la misma manzana; igual multa pagarán por cada 15 días del año en curso que transcurran después de de febrero, sin darse cumplimiento a esta ordenanza.

Tratándose de chacras y predios rurales, la multa será de 20.00 pesos y se aplicará a los infractores y reincidentes en las mismas condiciones establecidas en el inciso anterior.

Los infractores serán compelidos al pago de las multas por ante el Juzgado de Paz Seccional, con cargo de pagar las costas del juicio.

Art. 5.o En los predios, calles y caminos donde no se cumpla la presente Ordenanza, el Consejo mandará extirpar el abrojo por cuenta de los remisos, quienes abonarán los gastos que se devenguen y además el importe de las multas en que hayan incurrido.

En la misma forma se procederá cuando la extirpación del abrojo sea deficiente.

Art. 6.o Quedan encargados de la vigilancia de esta Ordenanza los empleados policiales, los municipales, los Jueces de Paz y Tenientes Alcaldes, y todo vecino, pudiendo hacer éstos las denuncias confidencialmente en la Secretaría del Consejo.

Art. 7.o Publíquese, imprímase e impártase las órdenes pertinentes. — Paysandú, 21 de Noviembre de 1921. — Firmado: Jainto J. Debali, Presidente; Jacobo Frutos, Secretario interino.

La lluvia

Lluvias registradas en las estaciones que a continuación se detallan, según comunicaciones recibidas de los observatorios dependientes del Instituto Nacional Físico Climatológico:

Montevideo — Obs. Central, mm. 8; Villa Colón mm. 5; S. Vázquez mm.

Maldonado — Ciudad mm. 7; Secc. 4.a mm. 2 en 1 hora; secc. 6.a mm. 1; demás secciones nada.

Minas — Sección 2.a mm. 5; demás secciones nada.

San José — Ciudad mm. 9; secc. 3.a urb. mm. 6; secc. 4.a urb. mm. 10; secc. 1.a rur. mm 5; secc. 3.a rur. mm. 8; secc. 4.a rur. mm. 8; secc. 5.a rur. mm. 7; secc. 10.a rur. mm 5.

Canelones — Ciudad mm. 6; Santa Lucía mm. 3; Las Piedras mm. 3; Sauce, mm. 3; Pando, mm. 6; Mosquito, mm. 5; Migues, mm. 2; Tala, mm. 2; San Ramón, mm. 3; Santa Rosa mm. 5.

No llovió en los siguientes departamentos: Cerro Largo, Paysandú, Treinta y Tres, Durazno, Salto y Soriano.

De los demás departamentos no se recibieron datos. — Luis

En el local Raigon

El próximo domingo se llevará a cabo una importante feria en el local Raigon, organizada por los martilleros Menéndez Clara Hnos.

Véanse las inscripciones anotadas en el registro respectivo:

Vacunos: — León Abreu, 50 novillos mestizos de 2 a 2 1|2 años; Ramón Rodriguez Villamil 50 novillos Durham y Hereford de 3 años buena clase, 50 novillos mestizos de 2 años, 40 vacas con y sin cría; Próspero Elio López, 80 novillos Durham de 3 años, mocrados, buena clase y estado, 80 novillos Hereford de 3 años, mochados, buena clase y estado; Fermín y Crispín Ponce, 60 novillos de 2 y 1|2 y 3 años, 30 vacunos de corte; Jerónimo Granada, 50 novillos mestizos gordos, 30 vacas gordas; Pedro Almirón Fernández, 40 novillos mestizos de 3 años y 1|2 engorde de arriba; Fernando R. Ourthiague, 20 novillos Hereford, de 3 años, 5 vacas gordas, 10 vaquillonas; Urbano Echenique e hijos, 10 toros Durham de 6 dientes; Francisco Correa, 5 vacas gordas, 1 toro Durham; Carámbula y Rodriguez, 20 vacas gordas, 20 novillos mestizos de 2 y 1|2 años; Pablo Bentancor, 7 vacunos de cría, 9 vacas y 1 toruno; Juan P. Fernández, 3 animales gordos, 10 novillos de 2 años, 10 terneros, 6 vacas para invernar; Basilio Viera, 10 novillos de 3 años, 10 vacas de cría, 10 terneros de 1 año; Alberto Almirón, 10 novillos de 1 1|2 a 2 años, 5 vacas con cría.

Lanares. — Villamil y Fiorito, 400 ovejas y borregas cruza de 4 y 6 dientes; Alberto Almirón, 50 capones gordos.

Equinos. — Américo Beisso, 9 yeguas Percheronas, 4 caballos Percherones.

Cultivo de Phalaris Bulbosa

Esta planta pertenece al grupo de las gramíneas, y por su aspecto exterior se asemeja al pasto ovillo, pas o miel y demás gramíneas, pero su espiga es completamente diversa.

Es planta muy rústica, algo resistente a la sequedad, que necesita climas templados con humedad en el aire y en el suelo. La sequedad del aire es la causa única por la cual no resulta su cultivo.

Esta planta resulta algo invasora, y como vive mucho tiempo en el terreno, hay que tomar la precaución de no sembrarla en suelos que se destinan a siembras de cereales, pues se hace un poco difícil el exterminarla, tal como sucede con el pasto ovillo. Debe sembrarse en terrenos inadecuados a siembras de trigo y avena.

Cuando el terreno es bien desparejado conviene barbecharlo antes de sembrar.

La siembra se hace en otoño) sobre el terreno emparejado, y se desparraman dos kilos de semilla por hectárea, y para facilitar la siembra, conviene mezclar el suelo y hacer el trabajo con un individuo muy práctico en repartir semillas al voleo, o bien sembrar con máquinas sembradoras al voleo, graduadas convenientemente. Concluida la siembra, se tapa con una rastra de ramas muy liviana.

Para semillas de esta planta debe exigirse poder germinativo, pues hay varios hacendados que han recibido semilla y que no ha germinado.

Cuidados culturales no exige otros que el de no echar animales a la siembra durante el primer año, a fin de permitirle arraigar y desarrollarse convenientemente. Ya desde el segundo año puede pastarse sin inconvenientes.

Como es planta que se desarrolla en champas, conviene sembrar como forraje asociado, trébol blanco o rosado en proporción de tres kilos del primero y diez kilos del segundo por hectárea. Las semillas se desparraman por separado y al mismo tiempo.

La importación de ganado en la Argentina

El gobierno argentino acaba de expedir un decreto, levantando las medidas prohibitivas para la importación del ganado procedentes de Francia, Suiza, Holanda, Dinamarca, Noruega, España, Suecia e Italia, que se habían dictado con motivo de la aparición de la peste bovina en algunos países europeos.

El mencionado decreto establece su parte dispositiva que quedan derogadas las prohibiciones establecidas para importar ganado y productos de origen animal, procedentes de los citados países, siempre que sus gobiernos extiendan, en cada caso de exportación de animales a la Argentina, certificados oficiales, garantizando que se encuentran sanos y que no existe ni ha existido apizootia de peste bovina en los diez años anteriores, ni caso aislado alguno a contar desde más de un año anterior a la fecha de la expedición de cada certificado, y respecto de la fiebre aftosa perineumo-contagiosa y demás enfermedades a que se refiere el reglamento de importación, que tampoco existe ni han existido en los plazos y condiciones establecidos en el mismo.

Quedan derogadas las disposiciones prohibitivas referentes a la importación de ganado y productos derivados de la ganadería y agricultura, procedentes de Bélgica, a contar del 1.o de Enero de 1922.

Derógase las disposiciones del decreto de 6 de Abril del año en curso en la parte en que prohibe la importación de derivados de la ganadería y productos agrícolas procedentes del Paraguay y del Brasil, exceptuándose los que proceden de los estados de San Pablo y Minas Geraes.

Permítase la importación de animales procedentes de la región occidental de Bolivia en las condiciones establecidas actualmente por la Ouiaca; sólo se permitirá la importación por la región oriental, si se acompañan los certificados correspondientes, previa inspección en Yacuiba u otro lugar autorizado, cuando el gobierno de ese país declare oficialmente que ha prohibido la importación y tránsito de animales de otros países de cuya procedencia esté prohibida la importación al vecino.

El mencionado decreto es funda en la comunicación de la Inspección general de Ganadería Argentina, dando cuenta de las informaciones recibidas de los comisionados enviados a estudiar en la República del Brasil y reino de Bélgica, la aparición de la peste bovina, como asimismo, de las observaciones sobre el estado sanitario de la ganadería de otros países, y atento lo informado por la sección de policía sanitaria y lo aconsejado por la citada dirección general, de lo que resulta:

Agregar que la peste bovina ha desaparecido en el Brasil desde el mes de Junio próximo pasado, y no se comprobaron focos sino en el Estado de San Pablo, y sospechosos, o de una epizootia desconocida en el Estado de Minas Geraes; y que ha desaparecido en Bélgica desde Enero del corriente año y no existe actualmente; e informado las autoridades respectivas que no ha existido en mayor o menor número de años anteriores en el Reino Unido de la Gran Bretaña e Irlanda, Francia, Holanda, Suecia, Noruega, Dinamarca, España, Portugal e Italia, habiendo existido o no estando comprobado lo contrario en los demás países.

Reacción agrícola Europea

LA PROXIMA COSECHA DE TRIGO

Se han publicado los resultados probables del año agrícola en las principales naciones productoras de granos.

La fuente de esos informes es el departamento de agricultura de Estados Unidos, nación que lleva, como se sabe una minuciosa estadística sobre la materia.

Dice el citado informe que las siembras de granos de invierno en Europa Occidental y en la Gran Bretaña han sido perjudicadas por las sequías, mientras que las condiciones de los granos son excelentes en la Europa Central, donde las lluvias han sido y continúan siendo suficientes. Las sequías aún prevalecen en el Africa Septentrional, dificultando las siembras. En cuanto a la India Inglesa la siembra progresa en forma considerable esperándose gran extensión y buenas cosechas.

En el Canadá las condiciones para el trigo son propicias; en Estados Unidos también para el trigo son propicias;; En Estados Unidos también para el trigo de otoño, con excepción de la parte sur d ela zona, donde las sequías causaron perjuicios, habiendo mejorado también las condiciones en el Oeste, con las recientes lluvias.

Las condiciones en la Argentina, dice el informe, continúan mejorando debido a las abundantes lluvias de septiembre.

Desde Australia comunican que menudean lluvias abundantes, siendo las condiciones favorables y los propósitos oficiales dan una extensión de 146.606.000 bulhels a la cosecha de 1921-1922, mientras que el año pasado fué de 145 millones 923.000.

Desde Sud Africa comunican que las condiciones son favorables para el trigo.

Las cifras finales, después de la trilla, confirman los datos anteriores de las cosechas en el hemisferio Norte, con el hecho notable del gran aumento de trigo y centeno en casi todos los países europeos, en relación a la cosecha de 1920, excluyendo a Rusia, el estado serbio-croato-esloveno y otos de menor importancia agrícola, de las cuales se ha conseguido informaciones.

La producción europea del trigo es en un 17 o|o superior y la del centeno en un 5 o|o a la del año pasado.

Consultas ganadero-agrícolas

Servicio para nuestros suscriptores

En esta sección se contestarán las consultas o informes que se soliciten sobre métodos de crianza, procedimientos agrícolas, razas, cultivos, mercados, maquinarias etc., y todo tema que se relacione con la ganadería y agricultura y sus industrias derivadas.

Las consultas deberán formularse con la mayor claridad y deben dirigirse por carta firmada, en cuyo sobre se indicará "Sección consultas ganadero-agrícolas" de "El Siglo".

Al contestar las consultas se señalarán por las iniciales del suscriptor.

Régimen Bancario
PROYECTO DE LEY Y SUS FUNDAMENTOS
por PEDRO COSIO
Medios de dar expansión al crédito; de asegurar la estabilidad funcional del Banco emisor; de ejercer una política NACIONAL del crédito; de velar por la seguridad del ahorrista, del accionista y del depositante; de realizar la solidaridad en el crédito, que permita el aprovechamiento máximo de las reservas de fondos, en cambio de la actual esterilización de voluminosos encajes que encarecen los préstamos; etc., etc.
Se ha puesto a la venta en esta Administración
PRECIO del EJEMPLAR $ 0.40

PRIMERA EXPOSICION
de Reproductores Bovinos
de Razas Lecheras
Organizada por ITALO SUPPARO
Se inaugurará el Domingo 18 de Diciembre a las 11 a. m. en el
LOCAL SUPPARO
CALLE MIGUELETE 1074
Los señores Jurados empezarán sus tareas el día Sábado 17 a las 3 de la tarde
ENTRADA LIBRE

Historia de la raza Hereford

N.o 27

ESCRITA Y ARREGLADA POR **G. RIFFAUD Y LOPEZ,** CON DATOS PROPORCIONADOS POR EL DOCTOR JULIO MURO

do Mr. Thomas importantes premios en las ferias de Inglaterra.

Cría de Mr. Christy

Con 6 vaquillonas preñadas y con cría de la de Mr. R. Hall, se comenzó en 1904 la cría de Mr. H. A. Christy, de Llangoed Farm.

En general, el ganado producido por este criador fué muy estimado por sus altas condiciones.

Cría de Mr. R. Palmer

Mr. Ralph Palmer se hizo cargo de la granja de Essex, en 1881, adquiriendo vacas y vaquillonas de alta corriente de sangre.

En algunas exposiciones ha obtenido éxito, pero sus ventas son locales y siempre para cruzar.

Ha pocos años castró toda la producción de terneros machos.

Cría de Mr. Pulley

Recién en 1891 inició definitivamente su cría Mr. C. T. Pulley, en Lower Eaton.

El toro "Protector" fué vendido a Estados Unidos por el precio record de £ 1200; este toro de Mr. Pulley fué campeón de todas las razas en la feria de Lord Tredegar, en Newport, y ganador también de otros campeonatos, primeros y segundos premios, en las ferias de Herefordshire y Worcestershire, Bath y West, Royal, Shropshire y West Midland.

El ganado de Mr. Pulley, que últimamente consistía en 35 vacas, ganó en 8 años 66 premios, habiendo sido exportado un buen número de productos.

Cría de Mr. Evans

En Lynch Court Pembridge, inició Mr. H. W. H. Evans su cría en 1894, con ganados de las tribus: Empress, La Dowager, Nutty y Princess.

Excelentes padres de cabañas han servido en esta cría.

Cría de Mr. Robinson

Mr. Stephen Robinson fundó su producción en 1865, en Lynhales, con vacas compradas a Mr. Roberts de Yvintonbury.

Entre los numerosos ganadores de premios se cuenta:

"Major 24763", campeón en la Herefordshire y Worcestershire y reservado de campeón en la Royal en 1906; Pearl King 24192", campeón de la Royal en 1907, y "Rob Roy", campeón en la misma institución en el año 1908.

Gran parte de ganado se vendió para exportarlo a Norte América, Australia y España.

En 1908, Mr. Robinson, pasó toda su cría a Mr. Stephen Robinson.

Cría de J. B. Green

Con importantes reproductores inició Mr. J. B. Green, su cría en Marlow Lodge, de sangre de R. Jeffries y J. Hewer, por "Sovereing 404" y "Mark 424" respectivamente.

En 1874, al ceder la granja de Gwernaffeld, Mr. Green sacó un elevado promedio de libras 44—1 1—8.

En 1877, asoció a su sobrino Mr. G. H. Green, quien a la muerte de su tío continuó la cría con marcado éxito en Wigmore Grange.

Numerosos productos han sido vendidos para exportación, siendo ganadores de altos premios.

Cría de M. H. Langston

En 1869 comenzó a criar Mr. H. Langston.

Su ganado obtuvo un positivo éxito en las exposiciones a que concurrió.

Cría de F. B. Hill

En Mash Brook House, comenzó a criar en 1897, Mr. F. B. Hill, con algunas de las mejores vaquillonas de la cría que su padre remató en Felhampton Court.

Reproductores famosos sirvieron en esta cría, de la cual se vendieron excelentes ejemplares para exportación.

Los ganados de Mr. Hill obtuvieron grandes premios en las ferias de Brimingham y Smithfield, destacándose como lecheras.

Cría de Henry Smith

La cría comenzada hace más de un siglo por Henry Smith, en Leominster, fué proseguida en igual estado de progreso por sus sucesores.

Mucho de este ganado fué exportado, contándose grandes productores vendidos a ganaderos de nuestros país.

Han sido ganadores de grandes premios en las ferias de Inglaterra.

Cría de H. Mattews

En 1856 iniciada en Montford, la cría de H. Mattews, que es propiedad de Mr. T. S. Minton desde 1876.

Tanto los toros, como las vaquillonas usadas, procedentes de famosas tribus de Inglaterra.

Cría de J. E. Leake

La cría que actualmente pertenece a J. P. Leake, fué iniciada en 1890 con vacas del ganado de Moore, Sutton, Porthamel, etcétera.

Gran parte de este ganado, ha sido exportado a ambas Américas.

Cría de F. D. Bach

24 animales comprados en el remate de su padre, fueron la base de su cría de Mr. Frank D. Bach, de Onibury, la que se inició en 1887.

En los planteles de Mr. Bach han figurado notables reproductores que han conquistado grandes premios hasta el año 1907.

Cría de J. R. Hill

Iniciada por su tío Richard Hill, de Colding Hall Salop, en el año 1842, la cría fué proseguida por J. R. Hill, en Horleton Manor.

Del ganado de los Hill, que fué muy considerado en su época, gran parte fué exportado a Australia, E. E. Unidos, América del Sur y aún a Francia.

Cría de F. W. J. Perkins

En 1896 fundó su producción Mr. F. W. J. Perkins, la cual fué mantenida siempre en estado floreciente.

Reproductores de alta estima han servido en sus planteles.

Cría de R. D. Cleasby

El ganado de la cría comenzada por Mr. Richard D. Cleasby, contó con ejemplares notables que provenían de las más reputadas crías, originando de este modo productos de gran calidad, que han sido ganadores de altos premios.

Cría de H. J. Dent

En el año 1902, fué fundada por Mr. Henry J. Dent, en Perton Court, Stoke Edith, una cría que comprende representantes de las más estimadas crías inglesas.

Sus productos han sido ganadores de premios importantes en las exhibiciones a que han concurrido. El toro de dos años "Perton 24862", ganador del primer premio en la Royal de Lincoln, en 1907, y campeón de reserva, primero, en la Bath y West y en la Herefordshire y Worcestershire en el mismo año, además de otros premios, fué vendido a Hughes Hnos., quienes lo exportaron a nuestro país.

Cría de J. Pearce

Esta famosa cría de Hereford, fué iniciada en 1878 con vacas criadas por su padre en Snodhill Court, y aumentada luego con otros animales seleccionados.

Cría de W. M. Price

Mr. W. M. Price, inició su cría en 1893 en Pipton.

El ganado producido tuvo mucho éxito, especialmente para la exportación a Estados Unidos y América del Sur.

En 116 exhibiciones Mr. Price, ganó con sus productos: 46 primeros premios, 42 segundos y 17 terceros o reservas, además de campeones y especiales.

(Continuará).

COMERCIO E INDUSTRIAS

CAÑOS de HORMIGÓN y de
CEMENTO ARMADO
de ALTA RESISTENCIA
Para Alcantarillas y Obras de Saneamiento
JUAN P. FABINI ingeniero San José 1274

NUESTROS MERCADOS

Bolsa

1.a RUEDA

	Empréstito Conversión	
$ 5.595	para mañana.	81.90
1.865	idem idem.	81.90
	Deuda Interna 1916	
$ 2.500	para mañana.	95.30
	Bonos Const. P. Legislativo	
$ 11.000	para mañana.	87.—
	Títulos Hipotecarios—Serie F	
$ 2.000	para mañana.	95.50
	Títulos Hipotecarios — Serie T	
$ 1.000	para mañana.	99.60

2.a RUEDA

	Deuda Consolidada.	
$ 4.700	para mañana.	62.40
9.400	idem idem.	62.30
4.700	idem idem.	62.30
4.700	idem idem.	62.30
1.592	idem idem.	62.20
4.700	idem idem.	62.30
9.400	idem idem.	62.30
4.700	para el 15.	62.30
4.700	fin de mes.	62.30
4.700	fin de mes.	62.20
4.700	fin de Ero.	62.70
4.700	idem idem.	62.70
4.700	idem idem.	62.70
9.400	para mañana.	62.30
4.700	fin Enero.	62.70
	Deuda Nacional Saneamiento	
$ 1.200	para mañana.	87.—
	Empréstito Conversión	
$ 4.662.50	fin Enero	81.20
$ 4.662.50	fin Enero	81.20
9.325	idem idem.	81.20
	Deuda Interna 1916	
$ 4.200	para mañana.	95.20
5.000	idem idem.	95.20
1.000	idem idem.	95.30
2.500	idem idem.	95.30
1.600	idem idem.	95.30
	Deuda O. P. y Conversión 1918	
$ 5.000	para mañana.	87.—
	Banco Italiano	
20	acciones para mañana.	10.—
10	idem idem idem.	09.—
40	idem idem idem.	10.—
	Títulos Hipotecarios — Serie I	
$ 1.200	para mañana.	97.—
	Títulos Hipotecarios — Serie N	
$ 2.300	para mañana.	94.20
1.500	idem idem.	94.20
5.000	idem idem.	94.20
	Títulos Hipotecarios — Serie R	
$ 6.600	para mañana.	94.50
	Títulos Hipotecarios — Serie S	
$ 2.000	para mañana.	90.60
	Títulos Hipotecarios—Serie T	
$ 1.800	para mañana.	90.50
1.000	idem idem.	90.50
2.100	idem idem.	90.50
1.000	idem idem.	90.50
	Títulos Hipotecarios—Serie U	
$ 5.000	para mañana.	90.50
4.000	idem idem.	90.50
1.000	idem idem.	90.50
5.000	idem idem.	90.50
2.000	idem idem.	90.40
7.000	idem idem.	90.40
1.200	idem idem.	90.40
4.000	idem idem.	90.40
13.000	idem idem.	90.40
1.000	idem idem.	90.40

Bolsa de cereales a término S. A.

Trigo para Diciembre a 6.75; para Enero a 5.85; para Febrero a 5.75; para Marzo a 5.65.

Maíz para Diciembre a 3.20; para Enero a 3.45.

Avena para Febrero a 3.60.

Mercado uruguayo de cereales a término

1ra. rueda

Maíz: 50 toneladas para Enero a 3.46.

Trigo: 100 toneladas para Febrero a 5.81; 100 id para Febrero a 5.82; 200 id para Febrero a 5.81; 100 id para Marzo a 5.70.

2a. rueda

Trigo: 450 toneladas para Febrero a 5.82; 50 id para Maroz a 5.71.

Avena: 50 toneladas para Febrero a 3.60.

Precios de ajuste
Disponible . . . 7.70 8.20

	Ant.	Hoy
Trigo:		
Disponible	8.20	8.—
Diciembre	6.85	6.85
Enero	6.—	6.—
Febrero	5.85	5.85
Marzo	5.75	5.70
Maíz:		
Disponible	3.25	3.25
Diciembre	3.25	3.25
Enero	3.50	3.50
Febrero	3.70	3.65
Lino:		
Disponible	8.—	8.—
Avena:		
Disponible	3.40	3.40
Febrero	3.65	3.65

Venta de propiedades

En este registro se anotaron las siguientes ventas:

Casa calle Paysandú números 1028 al 1034 con 561 metros en 24.000 pesos.

Casa calle San Martín número 2966 con 442 metros en 7800 pesos.

Casa y terreno en el Barrio 19 de Abril, calle B. Berro, con 959 metros, en 4000 pesos.

Casa calle Tucumán (inmediaciones de Punta Carreta) con 121 metros en 5000 pesos.

Casa calle Mac Eachen, 18.a sección, con 230 metros en 2650 pesos.

Terreno en la Avenida General Flores con 230 metros en 5524 pesos.

Terreno en los Campos Eliseos, Boulevard Neptuno, 20.a sección con 516 metros en 1000 pesos.

Casa calle Constitución con 243 metros en 4060 pesos.

Campo en la 2.a sección del departamento de Florida, con 144 hectáreas, en 23.498 pesos.

Registro de hipotecas

Ayer se anotaron las siguientes operaciones:

1.a sección

$ 2.000 al 7 o|o anual.
1.000 al 7 o|o anual.
5.000 al 9 o|o anual.
7.500 al 6 o|o anual.
400 al 10 o|o anual.
9000 al 12 o|o anual.
3.000 acumulados.
6.000 ampliación.
3000 cuenta corriente.

12.a sección

5.000 al 7 o|o anual.
5.000 al 7 o|o anual.
8.000 al 7 o|o anual.
1.400 al 7 o|o anual.
500 al 8 o|o anual.
4.000 al 10 o|o anual.
2.000 al 7 o|o anual.
5.000 al 10 o|o anual.
300 al 12 o|o anual.
700 al 9 o|o anual.

Notas forenses

MATRICULAS

Solicitan ser inscriptas en los Registros de Comerciantes a cargo de los Juzgados L. de Comercio de la Capital las siguientes firmas comerciales:

Firma: Heider y Fornis. Ramo: Instituto de Optica. Domicilio: Calle Ituzaingó N.o 1427.

Firma: Carlos Dighiero e hijo. Ramo: Importacion de artículos en general.

Domicilio: Calle Convención N.o 1424.

Firma: María R. de Quintans. Ramo: Almacén de Comestibles y Despacho de Bebidas. Domicilio: Calle La Paz N.o 2445.

Firma: Miguel C. Reyes. Ramo: Escritorio Comercial de Comisiones y Representaciones. Domicilio: Calle Rio Negro N.o 1558.

Firma: Carlos Frattini y C.a. Ram: Almacen, Fonda y Despacho de Bebidas. Domicilio: Calle San Fructuoso N.o 954.

Firma: Raúl Faullier. Ramo: Empresa de Tacímetros. Domicilio: Calle Agraciada N.o 3051.

Firma: Angel Marri y C.a. Ramo: Confesión y compra-venta de artículos para hombres, señoras y niños. Domicilio: Calle Rio Branco N.o 1362.

QUIEBRA

MIGUEL A. SERE y C.a—Los fallidos contestan el informe presentado por la Sindicatura que pedía que se declarase fraudulenta esta quiebra y solicitan que ella set declarada casual.

El juez que entiende en el asunto confiere traslado al señor Fiscal de lo Civil.

OSCAR SILVEIRA—El señor José C. Frejeiro, martillero de-

OSCAR SILVEIRA

El Sr. José C. Frejeiro, martillero designado, procedió a la venta del activo de esta quiebra y consignó en la Oficina de Crédito Público la cantidad de pesos 44.837, saldo líquido obtenido de la venta.

MATRICULAS

Al Juzgado Letrado de Comercio de primer turno, se han presentado solicitando se les inscriba en el Registro de Comerciantes, las siguientes firmas comerciales:

Firma: John Gould.
Ramo: Automóviles, accesorios, ferretería, bazar y anexos.
Domicilio: Avenida 18 de Julio No. 912.

Firma: Víctor Vázquez Barriere.
Ramo: Mercería, Bazar y Juguetería.
Domicilio: Calle Uruguay No. 764.

CONCORDATO

Arrascaerta y Astiazarán

En el Registro respectivo fué inscripta la interdicción decretada contra los bienes de esta firma concordataria en virtud del concodato que tramitan.

Mercado de lanas

La situación del mercado se presenta algo más favorable para el desarrollo de las operaciones de toda lana buena, pero no así para las defectuosas que debido a la imposibilidad de colocarse van formando ya un stock considerable. Los precios no han modificado su posición anterior, así que pueden considerarse posibles de obtener los indicados en la presente escala:

LANAS MERINAS

Supras	8.20	8.50
Primeras sup. en clase, livianad y limpieza	7.50	8.00
Buenas corrientes bien acondicionadas	7.00	7.30
Segundas envellonadas altas limpias y buena condición	6.50	6.80
Buenas	6.—	6.20
Regulares	5.30	5.50
Bajas y defectuosas	4.80	5.—
Sueltas superiores bien crecida, y limpias, según procedencia	Sin exist.	
Buenas	”	
Regulares	”	
Bajas y defectuosas	”	
Corderos, largos y y limpios de semilla		2.60
Con semilla o flechilla		2.—
Rapón		2.—
Barrigas, sin clase y condición libre de chiquero		2.—

LANAS CRUZAS

Cruzas finas especiales	5.10	5.20
Id id buenas a superiores	4.80	5.00
Id. id. generales	4.40	4.60
Id id inferiores	Nominal	
Id id con semilla	”	
Cruzas medianas especiales seg. rop. de fina	”	
Id Id buenas a superiores id id	”	
Id id regul. id id	”	
Id id inferiores	”	
Id id con semilla	”	
Cruzas gruesas especiales	”	
Id id buena a superiores		
Id id regulares	”	
Id id inferiores	”	
Id id con semilla	”	
De cordero, largos limpios de semilla, s|clase		2.60
Id con semilla		2.—
Id Rapón		2.—
Barrigas cruzas finas		1.60
Id gruesas, cola y epidemia		1.30
Padres Lincoln y capachos		1.50
Manga especial	3.50	3.60
Buena y fresca	3.—	3.20
Regular con chica	2.40	2.80

ENTRADAS

LANA — Viuda de J. I. Aguerre 1018 bolsas, A. Bonilla 276 idem, Balparda y Cía. 254 idem, H. Beramendi y Compañía 116 idem, J. D. Barrague 55 idem, Briozzo Presno y Compañía 60 idem, J. Arijon 28 idem, J. Arvelo 7 idem, Pesquera y Compañía 57 idem, C. Zunin 152 idem, Viuda de M. Rodriguez 22 idem, F. B. Helguera 91 idem, T. y Lessa 38 idem, F. P. Arrosa 284 idem, N. Inciarte 29 idem, N. D. y Vidal 79 idem, C. G. Abella 12 idem, E. Munné y Compañía 129 idem, L. Silvera 100 idem, F. Beramendi 47 idem, G. Picardo 10 idem, L. Cadenas y Compañía 86 idem, Taranco y Compañía 159 idem, E. Rivera y Compañía 22 idem, L. San Martin 25 idem, J. Llaguno 39 idem, S. y Quintela 11 idem, P. Etchegaray 38 idem, P. y Diverio 43 idem, P. M. Gómez 88 idem, P. G. Gongorra 23 idem, R. Vidaurreta 10 idem, R. y Alvarez 14 idem, N. Barbot y Compañía 338 idem, A. Borro 36 idem, L. J. Fernández 10 idem, A. R. Gorra 11 idem, Etchevarria y Arocena 86 idem, S. y Doldan 11 idem, F. y Morales 14 idem, L. Casas 90 idem, L. Rubio 7 idem, C. A. y Magariños 37 idem, D. C. y Dominguez 71 idem. Total: 4121 bolsas.

Frutos de barraca

CUEROS VACUNOS SECOS

Este artículo va colocándose en forma algo más corriente, si bien para los precios no tenemos variación alguna que señalar.

Para los negocios realizados ayer rigió la siguiente cotización:

	10 kilos	
Lot. matadero superiores, s|garp. pelo de invierno	4.50	4.60
super. s|garrap. id. id.	4.30	4.40
Id id reg. a buenos poca prop. garrap. y pelo invierno	3.40	3.50
Id id infer. o con recargo de garr.	sin comps.	
Id id pelo verano	3.40	3.50
Brasil, buen. lot., mayoría angost. c|poca garrap.	4.00	4.10
Id infer. o c|rec. pelo invierno	3.80	3.90
Inserv. y pesados	sin comps.	
Correntin. conj. b. s|propr. de pelo	Nominal	
Id. id. reg. id. id.	id.	
Paraguay, conj b. angt. id. id. pelo	id.	
Id. verano o desparej. s|conjun.	id.	
Cuyabanos b. lotes	Nominal	
Cueros becerros de 3 a 6 1|2 k. sin agrrapata	3.40	3.50
Id. id. becerros con garrapata	1.70	1.75
Id. id. inservible.	0.85	0.90
Id becerritos s|g. hasta 2 1|2 kg|	3.20	3.40
Id. con garrapata	1.60	1.70
Id nonatos al barrer (hasta 1 1|2 k.)	3.20	3.40
Id de vientre e inservibles	0.70	0.80

CUEROS VACUNOS SALADOS

El movimiento de operaciones no ofreció ayer la menor importancia colocándose. Sólo unas 120 piezas. Como precios más generales rigieron los señalados a continuación:

	Uno	
Novillos lot. consumo y matd. s|peso etc.	6.20	6.40
Vacas id id id	5.20	5.40
Vaquillones id. id. de 15 a 18 kilos	4.20	4.40
Terneras de 10 a 14 k. arriba sin garrapata	2.20	2.40
Becerros menos de 10 kilos	1.20	1.40
Nonatos de rodeo bien sacados y buen tamaño sin tajos	0.60	0.70
Id. id. regulares	0.40	0.50
Id. de vientre		[illegible]

CUEROS LANARES

También éste artículo cuenta con pocos interesados, así que su venta, continúa señalando muy poca importancia. Mencionamos a continuación, los precios actuales.

	10 kilos	
Merinos y cruz. finos ½ lana arr. s|conjuntos	2.90	3.00
id. id. atrasados	2.20	2.40
Cruzas gruesos y medianos id id.	1.80	2.20
Capachos		0.50
Pelados	0.90	1.—
Maldesechos		0.20
Corderitos	0.60	0.65

CUEROS DE POTRO

Poco solicitados aún dentro de estos precios:

Sanos	2.40	2.50
Mal desechos	1.20	1.25
Potrancas		0.60
Potrillos		0.10
Inservibles		0.55
Salados, según peso medio	2.70	2.80
Potrillos		0.20
Potrancas saladas		0.40

CUEROS SILVESTRES

Se obtienen estos precios:

Ciervos anchos kilo	Nominal	
Id. angostos		
Nutrias sacadas como bolsa o abiertas por el lomo, libre de inservibles	6.80	7.—
Id. chicas y abiertas por la barriga id id.	3.40	3.50
Carpinchos de cuenta	0.80	0.90
Lobo grande de río	2.80	3.00
Id. id. medianos	1.40	1.50
Venado		0.10
Cabra	0.40	0.50
Zorro con cola	0.30	0.40
Id. id. sin cola		0.20

CERDA

Limitadamente se opera cotizándose.

Mez buena del int. peso net. libre de garrap.	5.70	5.80
De vaca s|garrap.	5.60	5.70

PLUMA

He aquí los precios actuales:

Mercado de cereales

TRIGO — Dada la escaséz de artículo ofrecido, los compradores, ante las necesidades actuales, se ven obligados a satisfacer las pretensiones de los vendedores. De ahí que ayer se pagó hasta $ 8.30 por artículo especial.

Ya se exhiben en plaza trigos de la nueva cosecha, los cuales se presentan en condiciones inmejorables.

Se espera que tan pronto aumenten las entradas que posiblemente será para la semana entrante, los precios sufrirán una notable disminución. Cotizamos.

Superiores	$ 7.90	8.00
Buenos	” 7.70	7.80
Regulares	” 7.40	7.60
De fideos bueno a superior según clase	$ 4.50	5.00
Id id regulares	nominal	
Id id inferiores	”	

ENTRADAS

Trigo por Estación Cordón a V. M. Percovich 61 bolsas, a José Liard 8, a Butler y Compañía 79, a Julio C. Deluchi 142, a Storace 39, a Luis San Martín 96. Total: 425 bolsas.

MAIZ — Se vendió algo más corrientemente, a los precios señalados a continuación:

Cuarentin. buen. a superior	3.45	3.50
Id regular	3.30	3.40
Com. sano seco	3.10	3.15
Regular	3.00	3.05
Moroch. buen. a superior	3.40	3.50
Regular	3.30	3.35

ENTRADAS

Maíz por Estación Central a Butler y Compañía 218 bolsas, a Gómez y Compañía 147, a Pons Ferrero y Compañía 26. Total: 391 bolsas.

Por Estación Cordón a V. B. Helguera, 154 bolsas a V. M. Percovich, 248 bolsas, a Butler y Compañía 947, a J. Perrone 96, a J. C. Delucchi 66, a Storace y Compañía 57. Total: 1569 bolsas.

LINO — Con flojedad se cotiza hasta $ 7.90. Superior.

ENTRADAS

Lino a Zaglio Hnos. 39 bolsas.

FORRAJES — Se colocan a estos precios:

Alfalfa superior	$ 2.80	3.00
Id buenas	” 2.40	2.60
Mezcla superior	” 1.80	2.20
Pasto superior	” 1.80	2.00
Id buenos	” 1.20	1.40
Id campo	” 1.20	1.30
Paja	” 1.10	1.20

OTROS PRODUCTOS — Balparda y Compañía 16 fardos de lanares, 212 cueros vacunos secos, 2 atados de becerros, 1 bolsa de cerda, J. D. Barrague 22 fardos de lanares, 178 cueros vacunos secos, 7 idem de potros, 34 idem de becerros, C. G. Abella 74 atados de lanares, 12 cueros vacunos secos, 3 idem de salados, 11 atados de corderos, C. y Babalegui 4 fardos de lanares, 40 cueros vacunos secos, 3 idem de salados, 2 atados de becerros, 5 atados de corderos, F. Beramendi 30 atados de lanares, 18 cueros vacunos secos, 1 idem de potros, 1 atado y 4 cueros de becerros, 5 atados de corderos, C. y Zabalegui 97 atados de lanares, 38 cueros vacunos secos, 8 idem idem de salados, 1 idem de potros, 15 idem de becerros, 4 atados de corderos, 2 atados de varios, 1 bolsa de cerda, P. Etchegaray 28 atados de lanares, 36 cueros vacunos secos, Viuda de Aguerre 358 cueros vacunos secos, G. Piá y Rodriguez 12 atados de lanares, 55 cueros vacunos secos, 1 idem de potros, 1 atado de corderos, 1 bolsa de cerda, F. P. Arrosa 3 atados de lanares, 101 cueros vacunos secos, 2 idem de potros, 34 idem de becerros, 2 bolsas de cerda, A. Bonilla 942 cueros salados, 20 cueros de becerros, E. Rivera y Compañía 7 atados de lanares, 68 cueros vacunos secos, 5 idem de potros, 1 atado de becerros, 2 bolsas de cerda, L. Silvera 3 fardos de lanares, 195 cueros vacunos secos, 2 idem de potros, R. Achard y Compañía 7 fardos de lanares, 92 cueros vacunos secos, 2 idem de potros, 1 atado de cordero, 2 bolsas de cerda, F. B. Helguera 28 atados de lanares, 88 cueros vacunos secos, 13 idem de potros, 4 atados de becerros, 2 idem de corderos, 1 bolsa de cerda, Pesquera y Compañía 143 cueros vacunos secos, 5 idem de potros, J. Llaguno 28 atados de lanares, 1119 cueros vacunos secos, 26 idem de potros, 3 atados de becerros, 11 bolsas de cerda, Viuda de Aguerre 45 cueros vacunos secos, 62 bolsas de cerda, F. B. Helguera 5 atados de lanares, 259 cueros vacunos secos, 4 idem de potros, 1 bolsa de cerda, E. Munné y Compañía 62 atados de lanares, 290 cueros vacunos secos, 5 idem de potros, 9 bolsas de cerda, 48 fardos de lanares, A. Bonilla 1175 cueros vacunos secos, F. P. Arrosa 206 cueros vacunos secos, 13 atados de becerros.

TOTALES DE VARIOS PRODUCTOS

Por Estación Central 5518 cueros vacunos secos, 1015 cueros vacunos salados, 477 atados y 101 fardos de lanares, 84 cueros de potros, 58 atados y 96 cueros de becerros, 5 atados de varios, 98 bolsas de cerda, 3 idem de pluma, 49 atados de corderos, 683 bolsas de papas.

DIVERSOS PRODUCTOS AGRICOLAS

Cebada s|clase, con bolsa	Nominal	
Avenas, buenas, a superiores	3.20	3.30
Id. regulares	3.00	3.10
Granza de campaña	Nominal	
Porotos manteca, del país	sin existencia	
Porotos blancos chicos y de color	10.00	11.00
Cariocas	10.00	11.00
Alpiste bueno a superior	7.50	8.00
Alpiste regular	6.00	7.00
Paja de escoba superior, metro	0.60	0.80
Paja de escoba regular	0.40	0.50
Semilla de guinea		

INDUSTRIA HARINERA

Harina esp. según fábrica		1.20
Id extra		1.13
Id 1.a		1.00
Id. 2a.		0.70
De maíz nueva	Nominal	
Afrecho c|bolsa	2.80	3.00
Exportación	2.80	3.00
Afrechillo consumo, según fábrica	2.80	3.05

MOVIMIENTO MARITIMO

Transporte de correspondencia

DIA 16

"DUCA DEGLI ABRUZZI". Vapor italiano; saldrá el día 16 para Santos, R. Janeiro, Génova. Cierre de valijas el día 15. Recomendadas a las 20 horas y ordinarias a las 22 horas.

DIA 20

"SOUTHER CROSS". Vapor americano; saldrá el día 20 para Santos, R. Janeiro y N. York. Cierre de valijas el día 19. Recomendadas a las 21 horas y ordinarias el día 20 a las 8 horas.

"PRESIDENTE QUINTANA". Vapor argentino; saldrá de Buenos Aires el día 22 para Madryn, Deseado, San Julián, Santa Cruz y Río Gallego. Cierre de valijas el día 21. Recomendadas a las 17 horas y ordinarias a las 18 horas.

Entradas de ríos y cabotaje

Vapores esperados en Diciembre

16 Alemán Ernst H. Stinnes, de Hamburgo. Agente J. R. Schwartz.
16 Holandes Zuiderdijk, de Hamburgo. Agente J. R. Schwartz.
17 Inglés Corinaldo, de Liverpool. Agente J. R. Williams.
17 Inglés Arlanza, de Southampton. Agentes Maclean Stapledon.
17 Inglés Corinaldo, de Liverpool. Agente J. R. Williams.
17 Brasileño Ruy Barbosa, de Río Janeiro. Agente L. Brasileiro.
18 Brasileño Sergipe, de Pará. Agente Lloyd Brasileiro.
18 Francés Desirade, de Burdeos. Agente L. Nóicol.
18 Inglés Nariva, de Liverpool. Agentes Maclean Stapledon.
19 Norte - americano Chariton Hall, de Nueva York. Agente J. R. Williams.
19 Italiano Re d'Italia. Agentes: Ruiz Moretti.
20 Francés Libertia, de Burdeos. Agente L. Nicol.
20 Italiano Principessa Mafalda, de Génova. Agente A. Piaggio
20 Inglés Hesperia, de Nueva York. Agente: Wilson Son.
20 Inglés Warrior, de Calcuta. Agentes Chadwick Weir.
22 Francés Mendoza, de Marsella. Agente N. Nicil.
22 Inglés Highland Laddie, de Londres. Agentes Christophersen Cía.
22 Español Infanta Isabel de Borbón, de Barcelona. Agentes Ferrés y Cía.
22 Norte - americano Rotarian, de San Francisco de California. Agentes Houlder Bros.
23 Norte - americano Aeolus, de Nueva York. Agentes Christophersen Hnos.
25 Italiano Principe di Udine, de Génova. Agentes: Ruiz y Moretti.
23 Inglés Hardwicke Grange, de Liverpool. Agentes Houlder Bros.
25 Inglés Thessaly, de Liverpool Agente A. Piaggio.
25 Inglés Glespean, de Filadelfia. Agentes Houlder Bros.
26 Alemán Hindenburg, de Hamburgo. Agente J. R. Schwartz.
30 Norte - americano Lorraine Cross, de Filadelfia. Agentes Chadwick Weir.
30 Italiano Francesca, de Trieste. Agentes: Christophersen Hnos.
31 Inglés Almanzora, de Southampton. Agente M. Stapledon.
31 Alemán Steigeward, de Hamburgo. Agentes Dorner y Bernitt.
31 Italiano Duca da Aosta, de Génova. Agente: A. Piaggio.
31 Holandés Zeelandia, de Amsterdam. Agente A. Piaggio.
31 Holandés Rijland, de Amsterdam. Agente: A. Piaggio.

Vapores a salir en Diciembre

16 Inglés Demerara, de La Plata, para Liverpool. Agentes Maclean Stapledon.
16 Holandés Alchiba, para Rotterdam. Agente J. R. Schwartz.
17 Francés Plata, para Marsella. Agente N. Nicol.
12 Francés Amiral Rigault de Genouilly para Burdeos. Agente L. Nicol.
18 Italiano Indiana, para Génova. Agentes: A. Piaggio.
15 Alemán, Scheer, para Hamburgo. Agente: J. R. Schwartz.
18 Francés Liger, para Burdeos. Agente: N. Nicoln
19 Inglés Vestris, de La Plata para Nueva York. Agente: M. Real de Azúa.
20 Italiano Europa, para Génova. Agente: A. Piaggio.
22 Brasileño Ruy Barbosa, para Río de Janeiro. Agente: Lloyd Brasileiro.
22 Inglés Hesperides para Liverpool. Agentes: Wilson Sons.
22 Inglés Highland Pride, para Londres. Agentes: Christophersen Hermanos.
22 Norteamericano Southern Cross, para Nueva York. Agentes: Christophersen Hns.
22 Italiano Columbia, para Trieste. Agentes: Christophersen Hermanos.
22 Danzigniano Oliva, para Hambruo. Agente: J. R Schwartz.
24 Italiano Europa, para Génova. Agente: A. Piaggio.
24 Inglés Arlanza, para Southampton. Agentes: Maclean y Stapledon.
25 Alemán Furst Bismarck, para Hamburgo. Agentes: Dorner y Bernitt.
25 Inglés El Paraguayo, para Liverpool. Agente: Haulder Bros.
25 Español Balmes, para Barcelona. Agentes: Carran y Cía.
27 Francés Lutetia, para Burdeos. Agente: L. Nicol.
27 Italiano Pieva, para Génova. Agente: A. Piaggio.
28 Brasileño Sergipe, para Río de Janeiro. Agente: Lloyd Brasileiro.
29 Francés Amiguy, para Burdeos. Agente: L. Nicol.
29 Inglés Highland Pride, para Londres. Agentes: Christophersen Hermanos.
31 Inglés Halesius, para Cuba y Nueva York. Agentes: Wilson Sons.
Agentes: Ruiz y Moretti.
31 Re d'Italia, para Génova.

Telegramas comerciales

Mercados de cereales del exterior

Buenos Aires, 15. — Las operaciones efectuadas hoy en el mercado de cereales a término fueron las siguientes:

1.a rueda

Trigo para Febrero, 200 toneladas a 11.54.

Maíz para Febrero, 400 toneladas a 7.63; 1000 id a 7.60; 200 id a 7.59; para Marzo a 400 id a 7.15; 200 id a 7.11.

Lino para Febrero, 100 toneladas a 17.40; 100 id a 17.60.

2.a rueda

Trigo para Febrero, 200 toneladas a 11.57.

Maíz para Febrero, 200 toneladas a 7.65; 400 id a 7.60.

Lino para Febrero, 100 toneladas a 17.50; 100 id a 17.47; 300 id a 17.45; para Marzo, a 100 id a 17.57.

Ajuste

Trigo para Octubre

Trigo para Diciembre, a 11.55; para Enero a 11.70; para Febrero a 11.60; para Marzo 11.45.

Maíz para Diciembre a 7.55; para Enero a 7.65; para Febrero a 7.65; para Mayo a 7.15.

Lino para Diciembre a 17.40; para Enero a 17.40; para Febrero a 17.45; para Marzo a 17.55.

Avena para Febrero a 8.05.

Bolsas extranjeras

LONDRES, 15. — Los títulos uruguayos que se cotizan en el Stock Extranjero fueron a los siguientes precios:

Deuda Consolidada 50.50 contra 49.50 precio anterior; Empréstito Uruguayo 5 o|o 1896; 70 contra 69. precio anterior; Empréstito Conversión 5 o|o 65.50 contra 65.00 precio anterior.

EN LA BOLSA DE PARIS

PARIS, 15. — Los títulos uruguayos que se cotizan fueron a los siguientes precios.

Empréstito de Conversión 5 o|o 1905, 127.00 contra 135.00 precio anterior.

BOLSA DE BUENOS AIRES

BUENOS AIRES, 15. — Las operaciones efectuadas hoy en la Bolsa fueron las siguientes:

Cédula Arg. Ley 8172	97.20
Id id Ley 9155, 1.a serie	96.—
Id id 9155, 2.a serie	94.50
Id id 9155, 4.a serie	93.50
Id id 9155, 5.a serie	92.—
Id id 9155, 6.a serie	92.—
Id id 9155, 7.a serie	93.—
Id id 9155, 8.a serie	93.—
Id id 9155, 9.a serie	93.40
Id id 9155, 10 serie	93.50
Id id L	97.30
Id id K	87.50
Crédito 1911	83.30
Provincia Buenos Aires	46.30
Pav. Semestral Ley 7091	86.—
Deuda Municipal 7 o|o	97.20
San Nicolás	37.10
Astra	56.—
Mercado de Abasto	168.—
Blitz	11.45
Banco Francés	38.50
Italo Arg. Electricidad	96.—
Quebrachales fusionados	33.50

Cambios

MERCADO EXTRANJERO

(Especial para EL SIGLO)

NUEVA YORK, 15 — Los tipos de los cambios fueron hoy a la clausura del mercado: sobre Londres a 419 centavos por libra, sobre París al 7.98 centavos por franco, sobre Milán a 4.53 centavos por lira, sobre Madrid a 15 centavos por peseta, sobre Berlín a 54 centavos por marco.

BUENOS AIRES, 15. — Sobre Francia por cable 9.30, a la vista 9.35; sobre Bélgica, por cable 9.55, a la vista 9.60; sobre España, por cable 5.00, a la vista 5.02; sobre Italia, por cable 16.15, a la vista 16.20; sobre Estados Unidos, por cable 133.00, a la vista 132.00; sobre Montevideo, por cable 13 5|8 a la vista premio sobre Inglaterra, por cable 43 1|8, a la vista 43 1|4, a 90 días vista 43 5|8.

Comercio exterior norteamericano

ESTADISTICA DE NOVIEMBRE

Las estadísticas publicadas en Washington por el Departamento de Comercio de la Unión consignan las cifras referentes al comercio exterior, registrado durante el mes de Noviembre próximo pasado.

Las importaciones de mercaderías alcanzaron a un valor total de 211 millones de dólares contra 321 millones en Noviembre de 1920.

Las exportaciones norteamericanas alcanzaron durante Noviembre de este año a doscientes noventa y cinco millones quinientos mil dólares contra 676.500.000 en Noviembre del año pasado.

Exportación de oro en Estados Unidos

DETALLES CORRESPONDIENTES A NOVIEMBRE

Según informes de la Tesorería de Washington, las exportaciones de oro en el mes de Noviembre han alcanzado a 607.437 dólares; las importaciones en el mismo período han sido de cincuenta y dos millones. De plata se han exportado cinco millones, habiéndose importado seis millones.

Los quebrantos comerciales en el extranjero

Las informaciones recibidas desde Lugo (España), hacen saber que suspendió pagos el Banco Pedro Romero.

Encargóse de la liquidación el consorcio Baue.

Reducción del interés bancario

A partir del primero de Enero del año entrante, el Banco de la Nación cobrará el interés del siete por ciento por los adelantos en cuenta corriente que era ahora del 8 o|o y de 6 1|2 o|o en los documentos de pago íntegro que era en la actualidad del 7 o|o. Estas resoluciones del nuevo directorio del Banco, han sido comentadas favorablemente en Rosario, desde donde nuestro corresponsal nos informa al respecto.

Sociedades anónimas

Harrods Buenos Aires Ld. — Se ha publicado en Londres, el balance de esta compañía, del que se desprende que los beneficios realizados durante este último ejercicio alcanzaron a 102.884 libras esterlinas contra 577 mil 640 durante el ejercicio anterior.

Después de atender el pago del dividendo de las acciones de preferencia queda un saldo acreedor de solo 16.863 libras esterlinas que se trasfiere al nuevo ejercicio.

Las acciones ordinarias de la compañía representan actualmente de 4.000.000 de libras esterlinas.

Azúcar de remolacha

LA PRODUCCION EN ALEMANIA

La producción de azúcar de remolacha de Alemania en el período comprendido entre el mes de Septiembre de mil novecientos veinte a Abril del presente año, fué de un millón, setenta y cuatro mil, setecientas diecinueve toneladas, comparada con seiscientas noventa y un mil, cuatrocientas cincuenta y siete toneladas en el mismo período correspondiente a los años anteriores.

La cantidad de remolachas fué de seis millones, quinientos setenta y ocho mil, quinientas toneladas, contra cuatro millones, setecientas noventa y seis mil, doscientas cuarenta y ocho toneladas.

Con objeto de ayudar a que se tenga de nuevo el control del azúcar, la Asociación de la Industria Azucarera de Alemania ha pasado una resolución en favor de que se impongan derechos de importación al azúcar extranjera de cuarenta marcos oro por cien kilos.

Banco Italo-Belga
CALLE ZABALA 1412
Capital Frs. 50.000.000
Reservas » 25.000.000
Casa matriz: Amberes. Sucursales: Paris, Londres, Rio de Janeiro, Santos, San Paulo, Campinas, Buenos Aires, Valparaiso.
Agente del Credito Italiano.
Corresponsal oficial del Banco Nacional de Bélgica

BANCO POPULAR DEL URUGUAY
Calle 25 de Mayo, 402
Capital autorizado $ 5.000.000
” realizado ” 3.000.000
DIRECTORIO — Dr. Rodolfo Artagaveytia, presidente; José Luis Carvallido, vice-presidente; Antonio Otegui, secretario; Dr. José V. Carvallido, Antonio Raffo, vocales; Esteban E. Elena, director gerente.
DESCUENTOS - CUENTAS CORRIENTES - CAUCIONES
Giros, Ordenes Telegráficas y Cartas de Crédito sobre las principales Plazas del mundo y pueblos de Italia y España
TASA DE INTERESES
ABONA
Sobre saldos acreedores en cuenta corriente 1 o|o anual
” Cuentas Corrientes acreedoras 2 ” ”
En Alcancías hasta $ 1.000:
Después de 3 meses 6 ” ”
En Caja de Ahorros:
Después de 30 días Convencional
A vencer cada 3 meses 5 o|o anual
A vencer cada 6 meses 5 o|o ”
A vencer cada 12 meses 6½ o|o ”
En depósitos fijos Convencional
pagando siempre el más alto interés de plaza.
COBRA
Sobre cuentas corrientes, descuentos y cauciones Convencional.

RECOMENDAMOS
para toda clase de trabajos tipográficos los talleres
RST
De venta en todas partes. Pastas SALUS Insuperables como alimento

AVISOS ECONOMICOS

Hasta 20 palabras $ 0.03 POR TRES PUBLICACIONES

CIGARRERIA "CENTENARIO". Gran surtido en cigarros. Se pagan boletos carreras. Teléfonos: Cop. y Uruguaya 3286 Central. Buenos Aires 742 esq. Ciudadela. 3914.Pte.

GRAN PELUQUERIA COTI— Unico en la capital, que cuenta con 12 sillones; dotados de competentísimos oficiales — Calle Ciudadela 1271. 3915.Pte.

AUTOMOVILISTAS, cuando necesiten neumáticos y accesorios, consulten nuestros precios, que son los más convenientes de plaza. — Guelfi y Cía. 3916.Pte.

VENDESE AUTO "OSMOVILE" — 6 cilindros, doble faeton, completamente nuevo. 6000 kilómetros recorridos. Cerro Largo 1530. Teléfono Uruguaya 1865. (Cordón). 3917.Pte.

AUTO VENDESE, LIMOUSINE, marca europea, marcha garantida y por una tercera parte del costo. Cerro Largo 1530. Teléfono Uruguaya 1865 (Cordón). 3917.Pte.

LUNES. — Capeleti; martes, Nasín; Miércoles, osbuc; Lunes, Canelonl; Viernes, Vacalao; Sábado, mondongo. Domingo, caracoles. — Restaurant Ravechino. Ciudadela 1268. Teléfono 2785. 3918.Pte.

RESTAURANT "INTERNACIONAL" (En Colón). — Comidas especiales. Minutas, extras, sandwiches, vinos nacionales y extranjeros. — Salón para banquetes. — La Uruguaya 211 (Paso). 3919.Pte.

EN COLON se inauguró la Provisión "La Gloria", en los ramos de Confitería, fiambrería, frutas y comestibles en general. Camino Nacional casi esq. Lezica. 3920.Pte.

LA GLORIA — (En Colón).— Especialidades de la casa: castañas asadas, pan dulce, frutas y dulces secos. Camino Nacional casi esq. Lezica. 3920.Pte.

DEUDA Consolidada, Empréstito de "Conversión", "Uruguayo", "Obras Públicas" y "Títulos Oro 1914", compro los cupones que vencen en Enero, Febrero y Abril, pagando buen premio. — Varela. — Buenos Aires 317. 3929.Dbre.17.

EMPRESA DEL PARQUE. — Pompas fúnebres, carruajes y autos remise, taxímetros. Juan Vizziano. 18 de Julio 1895 esq. Sierra. Teléfonos: Cooperativa, Uruguaya 16 (Cordón). 3921.Pte.

SICA Y YENSSEN.— Instalaciones eléctricas, reparación de dinamos, motores y acumuladores. Colocación de máquinas, teléfonos, ascensores y montacargas. Carga de acumuladores. — Calle Paraguay 1588. Teléfono: La Uruguaya 503 (Central). 3922.Pte.

"LA ECONOMICA". — Barraca de carbón, leña, cereales y forrajes. Llevamos a domicilio (consulten precios). La Uruguaya 314 (Aguada). San Martín, 2467. 3923.Pte.

RESTAURANT "SUD AMERICA". De Manuel Fernández, donde se come la gran (grillada) a la minuta, preparada por su dueño. Mercado Central 75. 3924.Pte.

CARLOS DEL CIOPPO. — Sastre cortador, con diplomas y medallas de oro, de varias Academias europeas, selecto surtido de casimires ingleses y franceses. Calle Ituzaingó 1431, entre 25 de Mayo y Rincón. 3925.Pte.

AMARO ALPINO. — El mejor aperitivo digestivo. Pídase en todos los buenos almacenes y cafés. 107 Aguada. Pruébelo y se convencerá. 3927.Enr.15.

TODOS LOS PRODUCTOS comestibles que necesite en su hogar, los podrá adquirir en el Apiario Iris, con grandes ventajas en precios, calidad e higiene. 3927.Febr.15.

PRECIOS INCOMPETIBLES, calidad insuperable, peso justo, son las cualidades que tienen los productos comestibles "Trocha", que vende sólo el Apiario Iris y que recomendamos muy especialmente para nuestros hogares. 3927.Enr.15.

GRAN HOTEL Y RESTAURANT "Juancito". Gran comedor de verano. (Servicio a la Carte). 724 Plaza Independencia 726. (Costado Sur). 3913.Pte.

GRAN RESTAURANT Y POSADA Franco Uruguaya. Amplias habitaciones. A 50 metros de la Estación del Ferrocarril Central. Paraguay 1679. 3912.Pte.

FELISBERTO L. CARAMBULA, escribano. Estudio Plaza Independencia 719. 3911.Pte.

R. F. RUANO FOURNIER. — Escribano. Estudio, calle 25 de Mayo 492. 3910.Pte.

RAMIRO MAS PARDO. — Escribano, atiende todo asunto relacionado con su estudio. Dirigirse a departamento Florida. 3909.Ptte.

LA CONOCIDA mueblería y tapicería Tassistro, 18 de Julio 1215, liquida sus muebles por cambio de local. 3908.Pte.

BARANDA DE ROBLE, 12 metros de largo, con 4 puertas va y ven y un mostrador nuevo sin uso, se liquida Rondeau 2415. 3924.Dbre.31.

HORNO A GAS para fundir 26 kilos bronce en media hora, se vende. Rondeau 2415. 3924.Dbre.31.

AUTOMOVILISTAS, pintura Francesa especial para impermeabilizar capotas, las deja como nuevas, colores surtidos, hay stock. Rondeau 2415. 3924.Dbre.31.

BOMBA para inflar neumáticos de gran poder, acoplada con motor eléctrico sobre carro, se vende. Rondeau 2415. 3924.Dbre.31.

MOTORES ELECTRICOS. Flamantes "Siemens Schuckert" de 40 H. P. y 55 H. P. se venden baratos. Rondeau 2415. 3924.Dbre.31.

BAZAR LUSITANO, la casa mejor surtida en conservas, dulces, galletitas, vinos finos, licores, etc. 3906.Ener.15.

DIABETICOS — Acaba de llegar un gran surtido de gluten del doctor Charrisso, de Marsella, para alimentación general. Pan, galletitas, bizcochos, harinas, fideos, pastinas, etc. Bazar Lusitano. 3906.Ener.15.

ACEITE puro de oliva "La Lusitana", es el mejor. Lata de 2 y 1|2 kilos $ 1.90. Bazar Lusitano. 3906.Ener.15.

YERBA LA LUSITANA, la mejor que se introduce en el país. Unicos introductores: Bazar Lusitano. 3906.Ene.15.

TURRONES de Alicante, jijona, yema, fruta nieve Guirlach, peladillas de Alcay, piñones de castilla, Panallets, Carquiñoles y almendras tostadas. Bazar Lusitano, Avenida 18 de Julio 1099. Sucursal: B. España esq. Blanes. 3906.Ener.15.

GALLETITAS. Cream Crackers de jacob, lata 1.30. Bazar Lusitano. 3906.Ener.15.

GRASA DE CERDO del Brasil, la mejor y la más pura, lata de 2 kilos, $ 1.60. Bazar Lusitano. 3906.Ener.15.

MONTES, naturales para explotación inmediata bien situadas se venden.

Fracción campo mil hectáreas se arrienda. Hay existencias. Informes Rondeau 1866. 3850-Dic.-17.

PASTAS A LA NAPOLITANA — Los verdaderos macarrones a la napolitana, y demás pastas de pura sémola, elaboradas por el maestro pastaio Angel Petito, pueden pedirse por teléfono La Uruguaya 1867 (Cordón). Fábrica calle Municipio 1286. — Petito y Martínez. 2837.dc.31

MAQUINAS DE FIDELERIA.— Se compran algunas. Ofertas por escrito a la Agencia Publicidad, Plaza Constitución. Rvo.

POR MENOS DEL GASTO que su sirviente emplea en el tranvía al Cementerio, al cabo del mes, la Empresa Mabel, conserva permanente limpio el sepulcro o panteón de su propiedad. 3409 Pte.

PARA TODA CLASE DE REfacciones en panteones o sepulcros, diríjase a la Empresa Mabel. Precios módicos. Oficinas: Ituzaingó 1284. Teléfono Urug. 1299 Central.

SI EXISTEN FILTRACIONES en el panteón o sepulcro de su propiedad ocurra de inmediato a la Empresa Mabel. Trabajos garantidos. Ituzaingó 1284. Teléfono Urug. 1299 Central.

POR REDUCCIONES EN PANteones, sepulcros o nichos, diríjase a la Empresa Mabel, que hará dichos trabajos económicamente. Ituzaingó 1284. Teléfono Urug. 1299 Central.

DINERO EN HIPOTECA, doy y pido buena garantía. Escribanía Dr. Roubaud, Soriano 1134. 3122-marzo.15

POR TELEFONO 1299 (CENtral) por carta o personalmente, puede inscribirse en la Empresa Mabel Tarifa: Mes $ 1.50, Año $ 14.00. — Oficina Ituzaingó 1299. 2409 Pte.

REGIMEN BANCARIO. — Interesante folleto por don Pedro Cosio. Está en venta en la Librería Barreiro, 25 de Mayo y Juan C. Gómez. Precio del ejemplar $ 0.40.

VELINO & Cía., despachantes de Aduana y comisionistas, importación, exportación y tránsito. Despacho de encomiendas postales.— Piedras 261. Dirección telegráfica: Vicinocla. Teléfono: La Uruguaya 1516 (Central). — Montevideo. 1511-pte.

COMISIONES Y COBRANZAS importantes acepta R. Lens, exjefe de Estación Colón, F. C. C., jubilado, honroso certificado, garantía con inmuebles. Dirigirse: Constitución 2080.

TABLA DE PESAS Y MEDIdas legales y oficiales. Se venden en Rincón 583. Si está interesado en adquirirlas, apresúrese a comprarlas antes que se agoten. Precio del folleto, $ 0.20.

USTED QEU PROVO EL SERvicio particular, inscríbase en la Empresa Mabel. de inmediato notará la pulcritud y aseo en la presentación del panteón de su propiedad. 2409 Pte.

BURNETT Y SARTORI. Cirujanos destistas. Correcciones de anomalías dentarias (Ortodoncia). Calle Sarandí, 562. Plaza Matriz, Montevideo. Hora fija. Teléfono: La Uruguaya 1585, Central. Pte.

LA TARIFA ES MODICA — El trabajo se garante. Confíe el sepulcro. o panteón de su propiedad a la Empresa de Mabel, que los mantiene exteriormente siempre aseados y limpios.

REUMATICOS — Beban CITRAS que es el refresco que contiene sustancias indicadas para el tratamiento antireumático. (Aviso rotativo).

LOS NIÑOS DE CAMPAÑA deben disfrutar también de la alegría de tener juguetes. El bazar Cantú manda cajas llenas de juguetes, libre de porte desde $ 1.00 hasta $ 5.00. Pida informes hoy mismo. Tenga confianza en nosotros que somos los más interesados en dejarlo contento, Ituzaingó 1418. 2281-Pte.

EVITE ESA INOMIGNIA Y no permita que le cobren sin ser servido. Inscríbase en la Empresa Mabel, que garante su trabajo. Lea los demás avisos de esta sección. 2409-Pte.

PRUEBE nuestros bombones y los preferirá a todos sus similares. Son bombones superiores, sin mezcla de ninguna clase. Bazar Cantú, Ituzaingó, 1418. Teléfono 1523 Central.

SI UD. tiene buen paladar pruebe el té de Ceylán. Bazar Cantú, Ituzaingó 1418.

MONOMOVILES, autos, cochecitos plegadizos, bicicletas con sidecar, dibujante luminoso, biógrafos, caballitos de hamaca, velocípedos y muchos otros juguetes finos de la mejor calidad, ha recibido el Bazar y Juguetería Cantú, Ituzaingó 1418.

MUÑECAS, bebes y muñecos de celuloide, baratos vende la Juguetería y Bazar Cantú, Ituzaingó 1419.

SI UD. quiere que su novia no lo olvide obsequiela con un bonito cartucho-cretona de bombones que vende el Bazar Cantú Ituzaingó 1418.

DESEA UD. encontrarse en pleno Oriente? Compre una cajita de Incienso Arabe perfumado para sahumar salones que vende el Bazar Cantú, Ituzaingó, 1418. Teléfono, 1523 Central.

PARA su comodidad y poder elegir mejor, Ud. puede apartar sus juguetes para Navidad y Año Nuevo, desde ahora, pues nosotros se los enviaremos el día que Ud. desee. Juguetería y Bazar Cantú, Ituzaingó 1418.

MEDIAS y más medias llenas de juguetitos para Navidad y Reyes tiene miles el Bazar Cantú, Ituzaingó 1418.

COMETAS-ZEPPELINES a 0.50 cts. tenemos unas que remontan admirablemente. Juguetería y Bazar Cantú, Ituzaingó 1418.

IMPOTENCIA, pérdida de la memoria, falta de energía, insomnio. Específicos homeopáticos Dr. Hill. Depositarios "La Popular Homeopática". Yaguarón 1312.

ARSENOBENZOL (606) dinamizado. Específico homeopático contra la sífilis. Hemos recibido "La Popular Homeopática". Yaguarón 1312.

GONORREAS, pérdidas seminales, cistitis y prostatitis. Específicos del doctor Hill. Depositarios "La Popular Homeopática". Yaguarón 1312 entre 18 de Julio y San José. 3882-Dbre.-13-14-15.

VEA LAS CAJAS de juguetes instructivos de cartón y libros de pinturitas en el Bazar y Juguetería Cantú, Ituzaingó 1418. Son el mejor regalo para fin de año para niños.

LIBROS DE CUENTOS de lujo para regalo, pida en el Bazar y Juguetería Cantú Ituzaingó 1418.

SI QUIERE UD. comprar a su gusto y economizar dinero adquiera sus juguetes en la Juguetería y Bazar Cantú, Ituzaingó 1418.

TAMBIEN SE CUIDAN PERmanentemente los jardines y plantas de los panteones; inscríbase en la Empresa Mabel y logrará por una cuota mínima, darle vida exterior al sepulcro de su propiedad. Pte.

DECE VUELTA, tiña reforme, impie y planche su ropa con Scarabino. Paraguay 1570. Tel. Uruguaya 3688 Central. Dbre. 22.

PROFESIONALES

ESCRIBANOS

ARTURO BARRIERE Y JUAN ZEBALLOS Y. MAGUNA.—Escribano. Escritorio: Florida 1431 (primer piso, Derecha). — Montevideo. 3419-pte.

DENTISTAS

MANUEL IRISARRI, cirujano dentista. Se dedica especialmente a la colocación de dientes fijos y tratamiento y conservación de los dientes naturales. Tratamientos rápidos. Hora fija. Ituzaingó 1413. Teléfono: 3670 Central

EMILIO CRESPO—Dentista— De regreso de Europa, ha reabierto su Consultorio, 25 de Mayo, 535. Hora fija. Teléfono La Uruguaya 3806 (Central). 2730-Dic. 31

MEDICOS

Dr. JUAN SERVETTI LARRAYA.—Médico. — Especialista en las enfermedades de la nutrición, reumatismo y sífilis.—Tratamiento médico de los cálculos biliares. Consultas: de 1 a 3 p. m., 18 de Julio 1493. pte.

Dr. RUCKER. — Médico oculista de la Facultad de Medicina de París. — Consultas de 3 a 5, menos sábados y festivos. Colonia 1162, Teléfono Uruguaya No. 2133 (Central). 3764-pte.

Dr. JOAQUIN DE SALTERAIN (oculista)—Consultas todos los días, menos jueves y feriados, de 2 a 4. Canelones 1262. 9.Dbre31-1921.

Dr. HORACIO GARCIA LAGOS—Cirujano. Se mudó a la calle Andes 1287. Consultas: de 2 a 4, excepto los jueves. Rayos X.

VICTOR ZERBINO — Médico de niños, Jefe de Clínica y Policlínica infantiles. Tuberculosis, sífilis, ortopedia. Consultas: de 1 a 3 1|2: 18 de Julio 909. 3117-h.n.o.

Dr. DELGER—Especialista en enfermedades del riñón, vejiga, prostata, uretra y sífilis. Consultas: todos los días de 2 a 7 1|2 p. m. Trasladó su consultorio a la calle Ituzaingó 1317 entre Sarandí y Buenos Aires. h.n.o-pte.

Dr. ENRIQUE MENDEZ—Oculista.—Uruguay 1223. Consultas de 15 a 17, exceptuando los jueves. 14-pte.

Dr. JOSE A RAMPINI—Especialista en asma, (Pulmón), corazón, estómago. 18 de Julio 885 (entre Andes y Convención). Consultas: de 2 a 4 p. m. 3631-pte.

Dr. JOSE MARTIRENE—Médico-cirujano de niños. Se ocupa también de las enfermedades de oído, nariz y garganta en los niños. Consultas: lunes, miércoles y viernes, de 1 a 3 p. m. Colonia 1233. 2722-pte.

Dr. JUAN A. BADO—Especialista. Se ocupa exclusivamente de las enfermedades del riñón, vejiga y uretra. Consultas: de 1 1|3 a 3 1|2. Rincón N.o 730. 1664-pte.

Dr. RUCKER—Médico oculista de la Facultad de Medicina de Paris.—Consultas de 1.30 a 4 p. m. Sábados y festivos, exceptuados. Colonia 1162. Teléfono Uruguayana número 2123 (Central). 3764-pte.

PARTERAS

NO MAS SUFRIR

MADAME A. CATALURDA— Partera. Especialmente en parto. Tratamientos para embarazadas. Recibe pensionistas. Consultas: de 7 a 11 y de 1 a 5. Colonia 1543, esquina Tacuarembó. Teléfono: Uruguaya 401 (Cordón). Pte.

NO MAS DOLORES: Mme. Noguez. Partera. Aprobada en Buenos Aires y Montevideo. Especialmente asistencia del parto y operaciones sin dolor. Recibe pensionistas. Consultas: de 8 a 10 y de 2 a 5. Colonia 1128. Teléfono: Uruguaya 589 (Central). 2424-pte.

MASAGISTAS

HAMMERLY y Sra. DUPUY DE HAMMERLY, ex-profesor de Europa. Masaje médico e higiénico y especial para adelgazar. **Cerrito 567. Consultas: de 12 a 17, menos los sábados. Teléfono: Uruguaya 2429 (Central).** 3374-pte.

INGENIEROS

JUAN P. FABINI, Ingeniero. Construcciones en general y especialmente de cemento armado sistema Hennebique. San José 1274. 1522pte.

DESPACHANTES DE ADUANA

DELFINO Hnos.

CASA FUNDADA EN 1888

DESPACHOS DE ADUANA

Comisiones y Consignaciones

Teléfono: 1074 Central

441—CALLE PIEDRAS—441

MONTEVIDEO

Rafael Alonso Freire

Comisionista y Despachante de Aduana

URUGUAYA, 2192 Central y COOPERATIVA

25 DE AGOSTO, 376.--Montevideo

Americo Bazzani

Despachos de Aduana

Comisiones y Representaciones

Calle 25 de Agosto número 365

L. La Uruguaya 2136 (Central)

Julio Morrison

Despachante de Aduana y Comisionista

Importación, Exportación y Tránsito

Teléfs. La Uruguaya, 388 Central La Cooperativa

1614 — SOLIS — 1620 Montevideo

Hector A. Seré

Comisionista y Despachante de Aduana

Calle Solís, 1464

Teléfono LA URUGUAYA, 1353.—Montevideo

1435-pte.

Rodolfo Favaro

Despachante de Aduana

Calle Juan Carlos Gomez, 1461

Montevideo - Casilla Correo 180

Teléfonos: Compañía de Montevideo, 1911 (Central)

Sociedad Cooperativa, 615

Razzetti & Fiorito

Despachantes de Aduana

Calle Solís, 1464

Teléfono LA URUGUAYA. 815 (Central)

1426-pte.

GENERALES

COMPAÑIA "PARQUE BALNEARIO SOLIS". De acuerdo con los artículos 12 al 18, 19 y 23 de los Estatutos Sociales se convoca a los señores accionistas para la Asamblea General Ordinaria que tendrá lugar el día 30 de Diciembre corriente, a las 16 horas, para tratar la siguiente orden del

1.o Lectura del acta de la asamblea anterior.

2.o Lectura de la Memoria anual del Directorio y del informe de la Comisión de Cuentas, e imponerse del balance y estados correspondientes al ejercicio 1921.

3.o Nombramiento de la Comisión de Cuentas. — Montevideo, 15 de Diciembre de 1921.— El Secretario.

Dbre.30.

Universidad de Montevideo

Por disposición del señor Rector, y de acuerdo con la ley orgánica de la Universidad, convócase a los señores profesores y arquitectos para la elección de sus representantes en el Consejo Directivo de la Facultad de Arquitectura (cuatro por los profesores y uno por los arquitectos).

La elección se realizará en la Facultad de Arquitectura el día 29 del corriente, en el siguiente orden:

1o. Desde las 17 horas hasta las 17 horas y 30, la de los profesores.

2o. Desde las 17 horas y 30 hasta las 18 horas, la del arquitecto.

Montevideo, dicembre 14 de 1921. — Andrés C. Pacheco, secretario general. dcb.21

Universidad de Montevideo

Por disposición del señor Rector, y de acuerdo con la ley orgánica de la Universidad, convócase a los señores profesores ingenieros y agrimensores para la elección de sus representantes en el Consejo Directivo de la Facultad de Ingeniería (tres por los profesores, uno por los ingenieros y uno por los agrimensores).

La elección se realizará en la Facultad de Ingeniería el día 29 del mes en curso, en el siguiente orden:

1o. Desde las 17 horas hasta las 17 horas y 30, la de los delegados de los profesores.

2o. Desde las 17.30 hasta las 18 horas, la del delegado de los ingenieros.

3o. Desde las 18 horas hasta las 18 horas y media, la del delegado de los agrimensores.

Montevideo, diciembre 14 de 1921. — Andrés C. Pacheco, secretario general. dc.21

Socieda Adnónima Territorial Urugnaya

ASAMBLEA GENERAL ORDINARIA

Se cita a los señores accionistas para la asamblea general ordinaria que tendrá lugar el 23 del corriente a las 17, calle San José N.o 1272. La inscripción de acciones podrá hacerse hasta el 20 a las 18.

Orden del día

Memoria y balance general.

3897 Dicie. 23.

Sociedad Anonima La Frigorifica Uruguaya

Asamblea General Ordinaria

Se cita a los Señores Accionistas para la asamblea general ordinaria que tendrá lugar en el escritorio de el Sociedad el día viernes 30 del corriente, a las 3 p. m., con el objeto determinado por el artículo 16o. de los Estatutos Sociales.

Los señores accionistas deberán presentar sus acciones en las oficinas de esta sociedad, calle Cerrito 502, hasta las 3 p. m. del día 29 del corriente, a fin de obtener el boleto que es indispensable para tener entrada a la asamblea, según el artículo 10o. de los Estatutos. — Montevideo, diciembre 14 de 1921. — El directorio.

3895-dbr.30

Administración Nacional del Puerto de Montevideo

2o. LLAMADO A LICITACION

Llámase a licitación por segunda vez para la adquisición de 2.500 metros de lona impermeable para encerados o de encerados hechos cuya superficie total sea de la misma extensión, con sujeción al pliego de condiciones que se halla de manifiesto en la Secretaría de la División Marítima, calle Piedras No. 579, todos los días hábiles de 8 a 12 horas. Las propuestas deberán presentarse en el sellado correspondiente ($ 0.25), acompañadas de la foja de repuesto y de la estampilla de Biblioteca respectiva, el día 12 de Enero próximo a las 10 horas; día y hora en que serán abiertas en presencia de los interesados que concurran al acto, reservándose la Administración el derecho de aceptar la que a su juicio sea más conveniente o el de rechazarlas todas, si no encontrare ninguna aceptable.

Montevideo, Diciembre 13 de 1921. Juan Pradelles — Jefe. Dicem. 23.

AL COMERCIO

PARTICIPO: Que según compromiso ante el escribano don Juan Varese he prometido vender mi establecimiento comercial sito en el Parque Rodó de esta ciudad, denominado "Restaurant del Parque Urbano", y cito a los que se consideren mis acreedores para que dentro de los treinta días de la fecha, se presenten con los comprobantes de sus créditos para hacerlos efectivos, en el mismo establecimiento comercial radicado en el Parque Rodó. — Montevideo, Diciembre 1.o de 1921. A los efectos de lo dispuesto por la ley de 26 de Setiembre de 1904, se hace esta publicación.— Domingo Crovara.

2798 Dic 29.

COMPAÑIA "PARQUE BALNEARIO SOLIS"

De acuerdo con lo establecido en el artículo 17 de los Estatutos de la Compañía, se cita a los Señores Accionistas para la ASAMBLEA GENERAL EXTRAORDINARIA a celebrarse el día 30 de Diciembre corriente, en el local calle Zabala 1529, a las 16.30 horas para tratar la siguiente orden del día:

1o.—Autorización al Directorio para la venta de solares en el PUEBLO COMERCIAL.

2o.—Autorizarlo igualmente para donar y escriturar a favor del ESTADO los terrenos y edificios que componen la estación BALNEARIO SOLIS.

3o.—Facultarlo también para vender al Accionista Sr. Gregorio Aznarez una fracción de campo lindera con su propiedad.

Montevideo. 1o. de Diciembre de 1921. — El Secretario.

2779-Dic. 30

EDICTO — Por mandato del señor Juez Letrado de lo Civil e Intestados de primer turno doctor don Teodoro Sanguinet, se hace saber al público la apertura de la sucesión de Don Jacinto Baracco a fin de que todos los que se consideren con derecho a sus bienes comparezcan ante este Juzgado calle Rincón N.o 472, a deducirlos en forma dentro del término de treinta días, bajo apercibimiento de lo que hubiere lugar por derecho. Montevideo, 16 de Noviembre de 1921. Patricio A. Pereira, Actuario.

3901.Dbre.25.

BANCO DE CREDITO

1423-MISIONES-1423

FINCAS PARA ALQUILAR

21 de Setiembre No. 570 chalet 7 habitaciones, cuarto de baño y servicio luz eléctrica patios con claraboyas, garage $ 160.—En Malvín 3 piezas $ 25.—8 de Octubre No. 77 Unión 5 habitaciones, cuarto de baño y servicio, luz eléctrica $ 55.— Avenida Garibaldi No. 2144 chalet 8 habitaciones, cuarto de baño completo, gran jardín, $ 120.—Julio H. y Obes No. 1120 baja 7 habitaciones, cuarto de baño y servicio, luz $ 100.—Maldonado No. 1068|70 6 habitaciones, cuarto de baño y servicio, luz garage $ 180.—Colón No. 2588 chalet 4 habitaciones, cuarto de baño completo, terreno, luz $ 70.—Luis de la Torre No. 13 chalet 8 habitaciones, 2 cuartos de baño y servicios, gran jardín, luz $ 100.

DEPARTAMENTOS:

General Palleja No. 2570 3 piezas con muebles $ 40.— Reconquista No. 221 3 piezas cuarto de baño $ 38.

Salones:

Cuñapirú No. 1664 gran salón y dos piezas $ 50.—Cuñapirú No. 1301 salón $ 50 Magallanes No. 1357 local $ 50.—Rincón No. 615 3 piezas para escritorio $ 65.—Isidoro De María No. 1624 Dep. 3 piezas $ 25.

CASAS EN VENTA

Lavalleja No. 2181 baja 7 habitaciones, cuarto de baño, luz eléctrica, $ 13.000. Chaná No. 1814, 6 habitaciones, pesos 11.000. Pública y Doctor Pena. 4 habitaciones, pesos 3.500. Vecinal (Belvedere), $ 4.500. Uruguay entre Sierra y Arenal Grande, terreno, pesos 5.000.

BANCO FRANCES

Supervielle y Cía.

(SOCIEDAD COLECTIVA)

ESTABLECIDO EL AÑO 1887

423 - 25 DE MAYO - 427

MONTEVIDEO

Efectúa toda clase de operaciones bancarias, en el País y con todas las plazas del mundo

COFFRES-FORTS (Cajas de Seguridad)

para el servicio del público

CASA EN BUENOS AIRES

Supervielle y Cía.

150 SAN MARTIN Y PASAJE GUEMES

J. M. GORLERO

Gerente

EL ANUNCIO BIEN PRESENTADO ES DE POSITIVOS RESULTADOS.

Remates

ALBERTO FRAGA ORZABAL

JUDICIAL

Buena propiedad en el Pueblo Santa Isabel, (Paso de los Toros. El día 16 de Diciembre a las 16 horas en la puerta de este Juzgado calle Sarandí 423 consta de 4 piezas cocina, galpón y demás servicios. Base 6.400 pesos.

EDICTO. Por disposición del señor Juez Letrado de lo Civil e Intestados, de tercer turno, doctor don Wenceslao Regules, dictada en el expediente caratulado: "Testamentaría Roque Derisi", se hace saber al público que el día diez y seis de Diciembre próximo a las diez y seis horas en la puerta de este Juzgado calle Sarandí N.o 423, por intermedio del martillero don Alberto Fraga Orzábal, con asistencia del Alguacil y Actuario del Juzgado, en remate almoneda y sobre la base de $ 6.400 se venderá el siguiente bien: Una fracción de terreno con el edificio y demás mejoras que contiene y le correspondan situada en la manzana número 39 de la planta urbana del Pueblo Santa Isabel (Paso de los Toros), Departamento de Tacuarembó, compuesta de 15 metros de frente al Este sobre la calle de los Treinta y Tres, por cien metros de fondo, dando frente al Oeste en 15 metros a la calle Progreso, por el Norte confina con propiedad de las sucesiones de don Miguel Aguerre y doña Angela Halbide y por el Sud, en una longitud de 50 metros con propiedad de don Enrique Bernerón y en otra longitud igual hasta su fondo sobre la citada calle Progreso, confina con más prédios de la sucesión Derisi. Se previene: 1.o Que el mejor postor deberá consignar el diez por ciento de su oferta en el acto de serle aceptada, a los efectos del Artículo 919 del Código de Procedimiento Civil. 2.o Que los títulos se encuentran en el Banco Hipotecario del Uruguay y los demás antecedentes en esta Oficina Actuaria, calle Sarandí N.o 423, de manifiesto y a disposición de los interesados. — Montevideo, Noviembre 16 de 1921. — Eloy G. Pereira, Actuario.

Informes: Pampas 2008, Teléfono 1463 (Aguada).

2655-D.16.

Crédit Foncier de l'Uruguay

1426—CALLE TREINTA Y TRES—1430

MONTEVIDEO

PRESTAMOS HIPOTECARIOS

Amortizables en largos y en cortos plazos

Condiciones ventajosas

A. NUÑEZ, Gerente.

Concejo de Administración Departamental

DIRECCION DE ABASTO, TABLADAS Y MERCADOS

Licitación

Llámase a licitación para la construcción de un kiosco de madera, destinado a la oficina de Recaudación de Impuestos Municipales, en el Muelle Mántaras.

Las propuestas serán presentadas a la Secretaría de la Dirección de Abasto, el día 26 del corriente, a las 9 horas, y serán abiertas en presencia de los interesados que concurran al acto. Serán extendidas en el sellado correspondiente y con sujección al pliego de condiciones, que los interesados podrán consultar todos los días hábiles, desde las 8 hasta las 12 horas y 30, en dicha oficina. — Montevideo, diciembre 14 de 1921. — La Dirección.

3930-dbre.25

Concejo de Administración Departamental

PROVEEDURIA Y ALMACENES

Licitación

Llámase a licitación pública para la provisión de maíz, pasto, mezcla y alfalfa, que se destinarán al consumo de los animales de la División de Limpieza y Transportes durante el primer trimestre del año 1922. El pliego de condiciones está a disposición de los interesados desde las 8 horas hasta las 12 horas y 30 en la Oficina de Proveeduría y Almacenes, — Gonzalo Ramírez 1214, — donde se reciben propuestas hasta el 27 del corriente, a las 10 horas, en que serán abiertas en presencia de los interesados que concurran. Se previene que todo proponente deberá garantir su oferta con un depósito de 200 pesos, que efectuará en la Tesorería Municipal, y justificará en el acto de la licitación con el correspondiente recibo. — Proveeduría y Almacenes se reserva el derecho de rechazar todas las propuestas. — Montevideo, diciembre 15 de 1921. — Ricardo E. Yannicelli, jefe. 3931.dbre.27

Dic. 15.

Concejo de Administración Departamental

PROVEEDURIA Y ALMACENES. — LICITACION

Llámase por segunda y última vez a licitación pública para adquirir 4000 tutores de pino de tea de 20.37x0m.50 por 2m.50 centímetros, de acuerdo con el pliego de condiciones que se halla a disposición de los interesados todos los días hábiles, desde las 8 horas hasta las 12.30, en la Sección Proveeduría y Almacenes, — Av. Gonzalo Ramírez 1214, — donde se reciben propuestas hasta el 23 de diciembre a las 10 h., en que serán abiertas en presencia de los interesados que concurran.

Se previene que las propuestas deben extenderse en hoja de sellado de $ 0.25, y acompañarse con el recibo de la Tesorería Municipal que acredite el depósito de 100 pesos que se exige a todo concurrente como garantía de la seriedad de su oferta.

Proveeduría y Almacenes se reserva el derecho de aceptar la propuesta que juzgue más conveniente, así como también el de rechazarlas todas. — Montevideo, Diciembre 13 de 1921. — Ricardo E. Yannicelli, jefe.

3893-dbre.23

Dirección de Obras Municipales

LICITACION

Convócanse postores para la construcción del adoquinado de las calles Grecia, entre las de Rusia y Norte América, y de la de República Argentina, entre las de Grecia y Turquía, en la Villa del Cerro, de acuerdo con los planos y pliegos de condiciones que los interesados pueden consultar en la secretaría de la dirección todos los días hábiles, desde las 9 horas hasta las 11 horas.

Las propuestas, en el sellado correspondiente, deberán presentarse personalmente por los proponentes el día 17 del corriente, a las 10 horas. — Montevideo, diciembre 6 de 1921. — La Dirección. 2834-dbre.17

Dirección de Obras Municipales

LICITACION

Convócanse postores para la provisión de 30.000 (treinta mil) adoquines y 1.500 (mil quinientos) metros lineales de cordón labrado, con destino a obras en el Parque Rodó, de acuerdo con los pliegos de condiciones, que los interesados pueden consultar en la Secretaría todos los días hábiles, de 9 a 11 horas.

Las propuestas, en el sellado correspondiente, deberán ser presentadas personalmente por los proponentes el día 23 del corriente, a las 10 horas.

3892-dbre.23. La Dirección.